

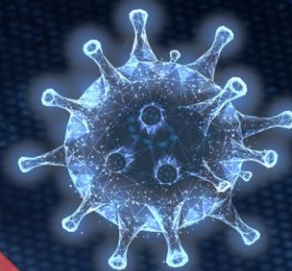

kancelaria radców prawnych
PIOTR MATYSIAK



kancelaria radców prawnych
PIOTR MATYSIAK



TARCZA ANTYKRYZYSOWA 2.0

STAN PRAWNY NA DZIEŃ 18.04.2020 r.



kancelaria radców prawnych

PIOTR MATYSIAK

ul. Grunwaldzka 38A/6, 60-783 Poznań
info@matysiak-kancelaria.pl
www.matysiak-kancelaria.pl

KOMPENDIUM NAJWAŻNIEJSZYCH INFORMACJI OPRACOWANE NA PODSTAWIE:

- ustawy z dnia 31.03.2020 r. o zmianie ustawy o szczególnych rozwiązaniach związanych z zapobieganiem, przeciwdziałaniem i zwalczaniem COVID-19, innych chorób zakaźnych oraz wywołanych nimi sytuacji kryzysowych oraz niektórych innych ustaw (Dz. U. z 2020 r., poz. 568) – ustawy zmieniającej, która weszła w życie z dniem ogłoszenia **(31.03.2020 r.)**;
- ustawy z dnia 17.04.2020 r. o szczególnych instrumentach wsparcia w związku z rozprzestrzenianiem się wirusa SARS-CoV-2 (Dz. U. z 2020 r., poz. 695) – wejdzie w życie z dniem następującym po ogłoszeniu **(18.04.2020 r.)**;
- rozporządzenia Ministra Finansów z dnia 27.03.2020 r. w sprawie przedłużenia terminu do złożenia zeznania o wysokości dochodu osiągniętego (straty poniesionej) i wpłaty należnego podatku przez podatników podatku dochodowego od osób prawnych (Dz. U. z 2020 r., poz. 542),
- rozporządzenia Ministra Finansów z dnia 31.03.2020 r. w sprawie określenia innych terminów wypełniania obowiązków w zakresie ewidencji oraz w zakresie sporządzenia, zatwierdzenia, udostępnienia i przekazania do właściwego rejestru, jednostki lub organu sprawozdań lub informacji (Dz. U. z 2020 r., poz. 570).

Zastrzeżenie: niniejsze opracowanie jest objęte prawami autorskimi Kancelarii Radców Prawnych Piotr Matysiak, a informacje w nim zawarte mają charakter pogładowy. Poszczególne instytucje opisane w informatorze zostały omówione w sposób ramowy wyłącznie w zakresie wybranych aspektów z nimi związanych, dlatego też opracowania nie należy traktować jako kompleksowej analizy, w której w sposób wyczerpujący wyjaśnione zostały wszystkie wskazane w niej zagadnienia. **W przypadku jakichkolwiek wątpliwości lub pytań należy kontaktować się z kancelarią.**



SPIS TREŚCI:

DOFINANSOWANIE DO WYNAGRODZEŃ (FGŚP) → SPADEK OBROTÓW (15% v 25%) → POROZUMIENIE	4
DOFINANSOWANIE DO WYNAGRODZEŃ (FP) → SPADEK OBROTÓW (min 30%) → BRAK POROZUMIENIA	6
DOFINANSOWANIE DO WYNAGRODZEŃ (PFRON) → OSOBY NIEPEŁNOSPRAWNE	7
ZWOLNIENIE ZE SKŁADEK ZUS NALEŻYCH ZA OKRES MARZEC – MAJ 2020 r.	9
WSPARCIE PRZEDSIĘBIORCÓW LUB OSÓB ZATRUDNIONYCH NA UMOWĘ CYWILNOPRAWNĄ → ŚWIADCZENIA POSTOJOWE	10
ULGI W REGULOWANIU SKŁADEK ZUS lub ZOBOWIĄZAŃ PODATKOWYCH BEZ OPŁATY PROLONGACYJNEJ	11
ZWOLNIENIE Z OPŁAT AUDIOWIZUALNYCH I ABONAMENTOWYCH	12
ZMIANY DOT. ZOBOWIĄZAŃ PODATKOWYCH.....	12
ODROCZENIE TERMINÓW PODATKOWYCH.....	16
ODROCZENIE LUB PRZEDŁUŻENIE INNYCH TERMINÓW.....	20
NAJEM W TARCZY ANTYKRYZYSOWEJ → OBIEKTY HANDLOWE O POW. SPRZEDAŻY POWYŻEJ 2000 m ²	25
NAJEM W TARCZY ANTYKRYZYSOWEJ → POZOSTAŁE LOKALE	26
DZIAŁALNOŚĆ HANDLOWA SKLEPÓW	27
WPŁYW STANU ZAGROŻENIA EPIDEMICZNEGO / STANU EPIDEMII NA ZAWARTE UMOWY	29
PRAWO SPÓŁEK	33
PRAWO PRACY	34
CUDZOZIEMCY.....	36
BIEG TERMINÓW W CZASIE STANU EPIDEMII.....	37
POZOSTAŁE ISTOTNE REGULACJE	38
DODATKOWY OBOWIĄZEK	39
WYKAZ SKRÓTÓW I OBJAŚNIENIE POJĘĆ.....	40



DOFINANSOWANIE DO WYNAGRODZEŃ (FGŚP) → SPADEK OBROTÓW (15% v 25%) → POROZUMIENIE

**dofinansowanie do
wynagrodzenia
pracowników objętych
PRZESTOJEM EKONO-
MICZNYM w związku
ze spadkiem obrotów
(art. 15g specustawy)**

- 1) **KAŻDY** przedsiębiorca i **OPP**;
- 2) świadczenie z FGŚP na dofinansowanie wynagrodzenia + składek na ubezpieczenie takiego pracownika, który:
 - został objęty **PRZESTOJEM EKONOMICZNYM** (= zwolniony z obowiązku świadczenia pracy z zachowaniem prawa do wynagrodzenia odpowiednio obniżonego),
 - w okresie przestoju ekonomicznego będzie otrzymywał wynagrodzenie obniżone **max o 50%**, ale nie mniej niż do wysokości WM;
BRAK PRZESTOJU = BRAK DOFINANSOWANIA
- 3) wszystkie ustalenia dot. przestoju ekonomicznego dokonywane w układzie zbiorowym lub **POROZUMIENIU** z organizacjami związkowymi / **przedstawicielami pracowników** (brak przedstawicieli = konieczność przeprowadzenia wyborów → to pracownicy wybierają swoich przedstawicieli), porozumienie zmienia indywidualne warunki zatrudnienia (= brak wypowiedzeń zmieniających);
- 4) dofinansowanie: **50% WM** - z uwzględnieniem wymiaru czasu pracy (**1.300 zł brutto - pełen etat**) do pensji pracownika + **100%** należnych od pracodawcy składek na ubezpieczenie społeczne (**233,09 zł - pełen etat**) = **max pomoc: 1.533,09 zł / pracownik (pełen etat)**;
- 5) dofinansowanie do pensji pracownika oraz osoby zatrudnionej na podstawie umowy zlecenia lub innej umowy o świadczenie usług;
- 6) świadczenie przez **max przez 3 m-ce**.

WARUNKI SKORZYSTANIA:

- **SPADEK OBROTÓW** w następstwie COVID-19 -
↓ sprzedaży min. o **15%** - obliczony jako stosunek łącznych obrotów w ciągu dowolnych 2 kolejnych m-cy po 01.01.2020 r., w porównaniu do łącznych obrotów z analogicznych 2 kolejnych m-cy roku poprz. LUB **25%** - obliczony jako stosunek obrotów z dowolnie wskazanego miesiąca po 01.01.2020 r. w porównaniu do obrotów z miesiąca poprz. (m-c = 30 dni → gdy okres porównywania ↓ obrotów rozpoczyna się w trakcie m-ca kalendarzowego),
- niezaleganie w regulowaniu zobowiązań podatkowych, składek, FGŚP, FP, FS do III kwartału 2019 r. (chyba że umowa/decyzja o rozłożeniu na raty lub prolongacie zaległości),
- brak przesłanek do ogłoszenia upadłości,
- zawarcie porozumienia dot. objęcia wszystkich pracowników / części pracowników przestojem ekonomicznym.

UWAGA: wsparcie może być łączone ze zwolnieniem ze składek ZUS

OCHRONA MIEJSC PRACY = **zakaz** wypowiedziania umowy / warunków pracy z przyczyn niedotyczących pracownika w okresie pobierania świadczeń i 3 miesięcy po zakończeniu okresu dofinansowania → naruszenie warunku = zwrot dofinansowania otrzymanego na pracownika.



<p>dofinansowanie do wynagrodzenia pracowników objętych OBNIŻONYM WYMIAREM CZASU PRACY w związku ze spadkiem obrotów (art. 15g specustawy)</p>	<ol style="list-style-type: none">1) KAŻDY przedsiębiorca i OPP;2) świadczenie z FGŚP na dofinansowanie wynagrodzenia + składki na ubezpieczenie takiego pracownika, którego:<ul style="list-style-type: none">- wymiar czasu pracy został OBNIŻONY max o 20%, nie więcej niż do 0,5 etatu,- wynagrodzenie zostało obniżone proporcjonalnie do obniżenia wymiaru czasu pracy (= pracownik pracuje mniej i otrzymuje wynagrodzenie odpowiednio niższe) → gwarancja WM sprzed obniżenia etatu.NIEOBNIŻENIE WYMIARU CZASU PRACY = BRAK DOFINANSOWANIA;3) wszystkie ustalenia dot. obniżenia wymiaru czasu pracy dokonywane w układzie zbiorowym lub POROZUMIENIU z organizacjami związkowymi / przedstawicielami pracowników (brak przedstawicieli = konieczność przeprowadzenia wyborów → to pracownicy wybierają swoich przedstawicieli), porozumienie zmienia indywidualne warunki zatrudnienia (= brak wypowiedzeń zmieniających);4) dofinansowanie: 50% wynagrodzenia po obniżeniu wymiaru czasu pracy do pensji pracownika, ale max 40% PMW z kwartału poprzedzającego złożenie wniosku o świadczenie. (2.079,43 zł brutto) + 100% należnych od pracodawcy składek na ubezpieczenie społeczne (373,84 zł) = max pomoc: 2.417,55 zł / pracownik;5) dofinansowanie do pensji pracownika oraz osoby zatrudnionej na podstawie umowy zlecenia lub innej umowy o świadczenie usług;6) świadczenie przez max przez 3 m-ce.	<p>WARUNKI SKORZYSTANIA:</p> <ul style="list-style-type: none">- SPADEK OBROTÓW w następstwie COVID-19 - ↓ sprzedaży min. o 15% - obliczony jako stosunek łącznych obrotów w ciągu dowolnych 2 kolejnych m-cy po 01.01.2020 r., w porównaniu do łącznych obrotów z analogicznych 2 kolejnych m-cy roku poprz. LUB 25% - obliczony jako stosunek obrotów z dowolnie wskazanego miesiąca po 01.01.2020 r. w porównaniu do obrotów z miesiąca poprz. (m-c = 30 dni → gdy okres porównywania ↓ obrotów rozpoczyna się w trakcie m-ca kalendarzowego),- niezaleganie w regulowaniu zobowiązań podatkowych, składek, FGŚP, FP, FS do III kwartału 2019 r. (chyba że umowa/decyzja o rozłożeniu na raty lub prolongacie zaległości),- brak przesłanek do ogłoszenia upadłości,- zawarcie porozumienia dot. objęcia wszystkich pracowników / części pracowników przestojem ekonomicznym. <p>UWAGA: wsparcie może być łączone ze zwolnieniem ze składek ZUS</p> <p>OCHRONA MIEJSC PRACY = zakaz wypowiedziania umowy / warunków pracy z przyczyn nietyczących pracownika w okresie pobierania świadczeń i 3 miesięcy po zakończeniu okresu dofinansowania → naruszenie warunku = zwrot dofinansowania otrzymanego na pracownika.</p>
---	--	--



DOFINANSOWANIE DO WYNAGRODZEŃ (FP) → SPADEK OBROTÓW (min 30%) → **BRAK POROZUMIENIA**

**dofinansowanie
CZĘŚCI KOSZTÓW
WYNAGRODZEŃ
pracowników**
(art. 15zzb specustawy
i art. 15zze specustawy)

- 1) **mikro-, mały i średni przedsiębiorca + OPP;**
- 2) świadczenie z FP na dofinansowanie wynagrodzenia + składek na ubezpieczenie pracowników → brak wymogu zawierania porozumienia, obniżania wymiaru czasu pracy i wprowadzania przestoju ekonomicznego w zakładzie (brak zatem również uprawnienia do obniżenia wynagrodzenia pracownika);
- 3) **wielkość spadku determinuje kwotę dofinansowania:**
 - spadek **30%**: dofinansowanie do 50% wynagrodzenia pracownika wraz ze składkami, **max 50% WM (1.300 zł brutto)**, powiększonego o składki (**233,09 zł**); **max pomoc: 1.533,09 zł / pracownik**,
 - spadek **50%**: dofinansowanie do 70% wynagrodzenia pracownika wraz ze składkami, **max 70% WM (1.820 zł brutto)**, powiększonego o składki na (**326,33 zł**); **max pomoc: 2.146,33 zł / pracownik**,
 - spadek **80%**: dofinansowanie do 90% wynagrodzenia pracownika wraz ze składkami, **max 90% WM (2.340 zł brutto)**, powiększonego o składki (**419,56 zł**); **max pomoc: 2.759,56 zł / pracownik**;
- 4) świadczenie przez **max przez 3 m-ce.**

OCHRONA MIEJSC PRACY = utrzymanie w zatrudnieniu pracowników z dofinansowywanym wynagrodzeniem przez czas otrzymywania świadczeń (**max 3 m-ce**) → naruszenie warunku = zwrot dofinansowania bez odsetek, proporcjonalnie do okresu nieutrzymania w zatrudnieniu pracownika.

WARUNKI SKORZYSTANIA:

- **SPADEK OBROTÓW** (przedsiębiorca) / **SPADEK PRZYCHODÓW Z DZIAŁALNOŚCI STATUTOWEJ** (OPP) – ↓ sprzedaży / przychodów obliczone jako stosunek łącznych obrotów w ciągu wybranych 2 kolejnych m-cy po 01.01.2020 r., w porównaniu do łącznych obrotów z analogicznych 2 kolejnych m-cy roku poprz.,
- niezaleganie w regulowaniu zobowiązań podatkowych, składek, FGŚP, FP, FS (chyba że umowa/decyzja o rozłożeniu na raty lub prolongacie zaległości),
- brak przesłanek do ogłoszenia upadłości,
- nieznajdowanie się w trudnej sytuacji na dzień 31.12.2019 r.
- **dofinansowanie do pensji pracownika oraz osoby zatrudnionej na podstawie umowy zlecenia lub innej umowy o świadczenie usług**,
- wniosek składany do PUP, **w terminie 14 dni od ogłoszenia naboru**,
- dofinansowanie **wyłączone** w stosunku do kosztów finansowanych z innych środków publicznych,
- pomoc stanowi **pomoc publiczną**.



DOFINANSOWANIE DO WYNAGRODZEŃ (PFRON) → OSOBY NIEPEŁNOSPRAWNE		
<p>dofinansowanie do wynagrodzeń OSÓB NIEPEŁNOSPRAWNYCH (art. 17 ustawy → zmiany w ustawie z dnia 27.08.1997 r. o rehabilitacji zawodowej i społecznej oraz zatrudnianiu osób niepełnosprawnych)</p>	<p>1) świadczenie ze środków PFRON; 2) dofinansowanie miesięczne do wynagrodzenia pracownika niepełnosprawnego ujętego w ewidencji zatrudnionych osób niepełnosprawnych:</p> <ul style="list-style-type: none">- 1.950 zł – w przypadku osób ze znacznym stopniem niepełnosprawności,- 1.200 zł – w przypadku osób z umiarkowanym stopniem niepełnosprawności,- 450 zł – w przypadku osób z lekkim stopniem niepełnosprawności.	<p>W odniesieniu do osób niepełnosprawnych orzeczoną chorobą psych., upośledzeniem umysłowym, całościowym zaburzeniem rozwojowym, epilepsją oraz niewidomych, dofinansowanie podwyższone o:</p> <ul style="list-style-type: none">- 1.200 zł – w przypadku osób ze znacznym stopniem niepełnosprawności,- 900 zł – w przypadku osób z umiarkowanym stopniem niepełnosprawności,- 600 zł – w przypadku osób z lekkim stopniem niepełnosprawności.
DOFINANSOWANIE BIEŻĄCYCH KOSZTÓW DZIAŁALNOŚCI		
<p>POŻYCZKA na pokrycie bieżących kosztów prowadzenia działalności (art. 15zdz specustawy)</p>	<ul style="list-style-type: none">- pożyczka do 5.000 zł o charakterze jednorazowym,- pomoc przyznawana przez starostę ze środków FP,- oprocentowanie: 0,05 stopy redyskonta weksli przyjmowanych przez NBP w skali roku,- okres spłaty: max 12 m-cy, z karencją w spłacie kapitału wraz z odsetkami przez 3 m-ce od dnia udzielenia pożyczki (może zostać przedłużony – decyzja RM),- możliwość umorzenia pożyczki: WARUNEK to prowadzenie działalności gospodarczej przez okres 3 m-cy od dnia otrzymania pożyczki → przychód z tytułu umorzenia nie stanowi przychodu w rozumieniu przepisów ustawy pdof i pdop.	<ul style="list-style-type: none">- pomoc dla mikroprzedsiębiorców (z pracownikami / bez pracowników), prowadzących działalność przed 01.03.2020 r. (stan zatrudnienia badany na 29.02.2020 r.) oraz nieznajdujących się w trudnej sytuacji (wg stanu na dzień 31.12.2019 r.),- umorzenie dokonywane na wniosek,- wniosek składany do PUP, po ogłoszeniu naboru,- pomoc stanowi pomoc publiczną.



<p>dofinansowanie CZĘŚCI KOSZTÓW PROWADZENIA DZIAŁALNOŚCI (art. 15ztc specustawy)</p>	<ol style="list-style-type: none">1) przyznawane przez starostę na okres max 3 m-cy (może zostać wydłużony – decyzja RM);2) pomoc dla samozatrudnionych (wpis do CEIDG + brak pracowników);3) wielkość spadku obrotów determinuje kwotę dofinansowania:<ul style="list-style-type: none">– spadek o 30%: dofinansowanie miesięcznie = 50% WM (1.300 zł brutto),– spadek 50%: dofinansowanie miesięcznie = 70% WM (1.820 zł brutto),– spadek 80%: dofinansowanie miesięcznie = 90% WM (2.340 zł brutto);4) wniosek składany do PUP, w terminie 14 dni od ogłoszenia naboru;5) dofinansowanie wyłączone w stosunku do kosztów finansowanych z innych środków publicznych;6) pomoc stanowi pomoc publiczną.	<p>WARUNKI SKORZYSTANIA:</p> <ul style="list-style-type: none">– SPADEK OBROTÓW: ↓ sprzedaży obliczone jako stosunek łącznych obrotów w ciągu wybranych 2 kolejnych m-cy przypadających po 01.01.2020 r. do dnia poprzedzającego złożenie wniosku o dofinansowanie, w porównaniu do łącznych obrotów z analogicznych 2 kolejnych m-cy roku poprz.,– niezaleganie w regulowaniu zobowiązań podatkowych, składek, FP, FS (chyba że umowa/decyzja o rozłożeniu na raty lub prolongacie zaległości),– brak przesłanek do ogłoszenia upadłości,– nieznajdowanie się w trudnej sytuacji na dzień 31.12.2019 r. <p>OBOWIĄZEK PROWADZENIA DZIAŁALNOŚCI przez czas otrzymywania dofinansowania (max 3 m-ce) → naruszenie: zwrot dofinansowania proporcjonalnie do okresu nieprowadzenia działalności.</p>
<p>wsparcie dla działalności twórczej i kulturalnej (art. 15m specustawy)</p>	<p>w okresie stanu zagrożenia epidemicznego / stanu epidemii + 12 m-cy po ich odwołaniu minister może przeznaczać środki budżetu państwa oraz środki FPK na wsparcie finansowe osób, które nie mogą kontynuować działalności twórczej lub artystycznej w obecnej formie ze względu na ograniczenia, zakazy oraz nakazy i mogą ją wykonywać bez naruszania tych ograniczeń po zmianie formy upowszechniania tej działalności</p>	<ul style="list-style-type: none">– rozwiązanie dot. działalności kulturalnej objętej mecenasem państwa lub działalności polegającą na produkcji audiowizualnej,– dofinansowanie dot. wydatków na zmianę formy upowszechniania działalności twórczej i artystycznej,– wsparcie udzielane w ramach programów ogłaszanych na stronach urzędów obsługujących ministra właściwego ds. kultury i ochrony dziedzictwa narodowego / wyznaczonej przez niego państwowej instytucji kultury,– szczegółowe warunki uzyskiwania wsparcia zostaną określone w rozporządzeniu,– pomoc stanowi pomoc publiczną.



ZWOLNIENIE ZE SKŁADEK ZUS NALEŻYCH ZA OKRES MARZEC – MAJ 2020 r.

<p>zwolnienie ze składek – poniżej 10 ubezpieczonych (art. 31zo specustawy)</p>	<ol style="list-style-type: none">1) zwolnienie w całości nieopłaconych składek na obowiązkowe ubezpieczenia społeczne, zdrowotne, FP, FS, FGŚP lub FEP, należnych za okres od 01.03.2020 r. do 31.05.2020 r.;2) zwolnienie dot. płatników składek, którzy zgłosili do ubezpieczeń ↓ 10 osób (nie są wliczani pracownicy młodociani):<ul style="list-style-type: none">– pracownicy = zwolnienie pełne,– pozostałe osoby = zwolnienie częściowe → od składek obowiązujących od najniższej podstawy ich wymiaru;3) zwolnienie dokonywane na wniosek złożony najpóźniej do 30.06.2020 r.;4) przychody z tytułu zwolnienia nie stanowią przychodu w rozumieniu przepisów ustawy pdof i ustawy pdop;5) pomoc stanowi pomoc publiczną. <p>UWAGA: zwolnienie dot. także składek opłaconych za miesiąc marzec; należności te ZUS zwróci na wniosek płatnika w terminie 30 dni.</p>	<p>WARUNKI SKORZYSTANIA:</p> <ul style="list-style-type: none">– bycie zgłoszonym jako płatnik składek:<ul style="list-style-type: none">▪ przed 01.02.2020 r. i na dzień 29.02.2020 r.,▪ w okresie od 01.02.2020 r. do 29.02.2020 r. i na dzień 31.03.2020 r.,▪ w okresie od 01.03.2020 r. do 31.03.2020 r. i na dzień 30.04.2020 r.,– uzyskanie w pierwszym m-cu, za który jest składany wniosek, przychodu nie wyższego niż 300% PPM (15.681 zł brutto) + prowadzenie działalności przed 01.04.2020 r. – obowiązuje tylko w przypadku przedsiębiorcy opłacającego składki wyłącznie na własne ubezpieczenia,– niezajdowanie się w trudnej sytuacji na dzień 31.12.2019 r.
<p>zwolnienie ze składek – od 10 do 49 ubezpieczonych (art. 31zo specustawy)</p>	<ol style="list-style-type: none">1) zwolnienie z połowy nieopłaconych składek na obowiązkowe ubezpieczenia społeczne, zdrowotne, FP, FS, FGŚP lub FEP, należnych za okres od 01.03.2020 r. do 31.05.2020 r.;2) zwolnienie dot. płatników składek, którzy zgłosili do ubezpieczeń od 10 do 49 osób; przy ustalaniu liczby ubezpieczonych pomija się pracowników młodocianych;3) zwolnienie dokonywane na wniosek złożony najpóźniej do 30.06.2020 r.;4) przychody z tytułu zwolnienia nie stanowią przychodu w rozumieniu przepisów ustawy pdof i ustawy pdop;5) pomoc stanowi pomoc publiczną.	<p>WARUNKI SKORZYSTANIA: bycie zgłoszonym jako płatnik składek:</p> <ul style="list-style-type: none">– przed 01.02.2020 r. i na dzień 29.02.2020 r.,– w okresie od 01.02.2020 r. do 29.02.2020 r. i na dzień 31.03.2020 r.,– w okresie od 01.03.2020 r. do 31.03.2020 r. i na dzień 30.04.2020 r. <p>UWAGA: zwolnienie dot. także składek opłaconych za miesiąc marzec; należności te ZUS zwróci na wniosek płatnika w terminie 30 dni.</p>



WSPARCIE PRZEDSIĘBIORCÓW LUB OSÓB ZATRUDNIONYCH NA UMOWĘ CYWILNOPRAWNĄ → ŚWIADCZENIA POSTOJOWE

ŚWIADCZENIE Z TYTUŁU PRZESTOJU EKONOMICZNEGO (art. 15zq specustawy i art. 15zr specustawy)

- 1) pomoc dla osób prowadzących pozarolniczą działalność gospodarczą przed 01.02.2020 r. + **osób zatrudnionych na podstawie umowy agencyjnej, umowy zlecenia lub innej umowy o świadczenie usług, jeżeli nie podlegają ubezpieczeniom społecznym z innego tytułu;**
- 2) świadczenie: **80% WM (2.080 zł brutto)**, **ALE:**
 - jeżeli suma przychodów z umów cywilnoprawnych uzyskana w miesiącu poprz. złożenie wniosku o świadczenie wynosi mniej niż 50% WM, świadczenie w kwocie sumy wynagrodzeń z tytułu wykonywania umów,
 - osoby na karcie podatkowej, korzystający ze zwolnienia z VAT, otrzymają świadczenie na poziomie 50% WM (**1.300 zł brutto**);
- 3) wniosek o przyznanie świadczenia składany w ZUS **w terminie 3 m-cy od miesiąca zniesienia stanu epidemii** → agent, zleceniobiorca i wykonawca za pośrednictwem tego, na rzecz którego wykonywał usługi;
- 4) świadczenie może być wypłacane **trzykrotnie** (więcej razy na podstawie oświadczenia i po wykazaniu, że sytuacja materialna nie uległa poprawie);
- 5) wysokość przychodu wskazanego we wniosku o świadczenie jest weryfikowana przez ZUS w US;
- 6) **świadczenie nieopodatkowane + nieoskładkowane;**
- 7) **świadczenie wolne od potrąceń i zajęć w toku egzekucji;**
- 8) pomoc stanowi **pomoc publiczną.**

WARUNKI SKORZYSTANIA:

- **PRZESTÓJ w prowadzeniu działalności** prowadzącego pozarolniczą działalność lub tego, na rzecz którego agent, zleceniobiorca, wykonawca świadczył usługi,
- osoba prowadząca pozarolniczą działalność gospodarczą nie zawiesiła prowadzenia działalności + odnotowała ↓ obrotów – jej przychód z miesiąca poprzedzającego złożenie wniosku o świadczenie był o co najmniej **15%** niższy od przychodu uzyskanego w miesiącu poprzednim (brak kryterium przychodu) **LUB** zawiesiła prowadzenie działalności po 31.01.2020 r. (brak kryterium przychodu) → warunki nie dot. osób na karcie podatkowej, korzystających ze zwolnienia z VAT,
- agent, zleceniobiorca, wykonawca mieli zawartą umowę przed 01.04.2020 r., a w miesiącu poprz. złożenie wniosku o świadczenie uzyskali przychód z tytułu umów nie wyższy niż 300% PMW z poprz. kwartału (15.595,74 zł brutto).



ULGI W REGULOWANIU SKŁADEK ZUS lub ZOBOWIĄZAŃ PODATKOWYCH BEZ OPŁATY PROLONGACYJNEJ

<p>zobowiązania podatkowe (art. 15za specustawy)</p>	<p>zwolnienie z opłaty prolongacyjnej w przypadku przyznania takich ulg, jak: odroczenie terminu płatności, rozłożenie zaległości na raty, umorzenie</p>	<ul style="list-style-type: none">– rozwiązanie dot. decyzji wydanych na wniosek podatnika złożony w okresie obowiązywania stanu epidemii / stanu zagrożenia epidemicznego albo 30 dni po ich odwołaniu,– wniosek o przyznanie ulgi jest rozpoznawany na zasadach ogólnych Ordynacji Podatkowej (z wyłączeniem opłaty prolongacyjnej).
<p>składki ZUS (art. 15zb i art. 31 zy specustawy)</p>	<ul style="list-style-type: none">– zwolnienie z opłaty prolongacyjnej w przypadku przyznania takich ulg, jak: odroczenie terminu płatności lub rozłożenie zaległości na raty,– rezygnacja z naliczania odsetek za zwłokę począwszy od następnego dnia po wpływie wniosku o udzielenie ulg,– regulacja obowiązująca od 07.02.2020 r.	<p>rozwiązanie dot. przedsiębiorców:</p> <ul style="list-style-type: none">– z trudnościami w opłaceniu należności z tytułu składek należnych za okres od 01.2020 r.,– którzy zawarli umowę o odroczenie terminu płatności składek lub umowę o rozłożenie należności na raty,– wniosek o przyznanie ulgi jest rozpoznawany na zasadach ogólnych (z wyłączeniem opłaty prolongacyjnej). <p>Dodatkowo płatnik składek może wnioskować o odstąpienie od pobierania odsetek za zwłokę od składek należnych za okres przypadający po 31.12.2019 r. → wniosek powinien zostać złożony w okresie stanu zagrożenia epidemicznego / stanu epidemii lub 30 dni po ich odwołaniu.</p>



ZWOLNIENIE Z OPŁAT AUDIOWIZUALNYCH I ABONAMENTOWYCH

<p>zwolnienie z opłat abonamentowych oraz opłat na rzecz organizacji zbiorowego zarządzania prawami autorskimi (art. 15l specustawy)</p>	<p>1) w okresie obowiązywania stanu zagrożenia epidemicznego / stanu epidemii wstrzymuje się pobieranie od przedsiębiorców</p> <ul style="list-style-type: none">– wynagrodzeń dla organizacji zbiorowego zarządzania prawami autorskimi lub prawami pokrewnymi (organizacje typu ZAIKS, STOART, ZPV) – o ile nie są zależne od wielkości przychodów lub dochodu,– opłat abonamentowych; <p>2) z rozwiązania mogą skorzystać przedsiębiorcy oraz OPP;</p> <p>3) zwolnienie obowiązuje od 08.03.2020 r.</p>	<p>WARUNKI SKORZYSTANIA:</p> <ul style="list-style-type: none">– świadczenie przed wejściem w życie ustawy usług w miejscu, które umożliwia zapoznanie się przez klientów z utworami lub przedmiotami praw pokrewnych,– bycie płatnikiem wynagrodzeń i opłat będących przedmiotem zwolnienia,– uiszczenie wynagrodzeń i opłat będących przedmiotem zwolnienia za okresy rozliczeniowe przypadające przed 08.03.2020 r.
<h2>ZMIANY DOT. ZOBOWIĄZAŃ PODATKOWYCH</h2>		
<p>wcześniejsze rozliczenie straty (art. 52k updof i art. 38f updof)</p>	<p>uprawienie do odliczenia wstecznie straty poniesionej w roku 2020 od dochodów za rok 2019, max do 5 mln zł</p> <p>rozwiązanie przewidziane dla podatników podatku CIT i PIT</p>	<ul style="list-style-type: none">– WARUNEK SKORZYSTANIA: uzyskanie w roku podatkowym przychodów niższych o co najmniej 50% w porównaniu do przychodów uzyskanych w roku poprzednim,– w celu dokonania obniżenia dochodu / przychodu, podatnik składa korektę zeznania za rok 2019.
<p>darowizny na przeciwdziałanie COVID-19 (art. 52n updof, art. 38g updof, art. 57b uzpdof)</p>	<p>możliwość pomniejszenia podstawy opodatkowania o wartość darowizn pieniężnych i rzeczowych przekazanych w roku 2020 na przeciwdziałanie COVID-19 na rzecz: wskazanych podmiotów leczniczych, ARM oraz CBRSE</p>	<p>rozwiązanie przewidziane dla podatników podatku PIT, CIT oraz zryczałtowanego podatku dochodowego</p>



<p>zaliczki w formie uproszczonej dla „małych podatników” (art. 52r updof i art. 38j updop)</p>	<p>„mali podatnicy”, którzy na rok 2020 wybrali uproszczoną formę wpłacania zaliczek, mogą zrezygnować z tej formy za miesiące marzec–grudzień 2020 r., jeżeli ponoszą negatywne konsekwencje ekonomiczne z powodu COVID-19</p>	<p>o rezygnacji podatnicy informują w zeznaniu składanym za 2020 r.</p>
<p>odpisy amortyzacyjne (art. 52s updof i art. 38k updop)</p>	<p>uprawnienie do jednorazowego odpisu amortyzacyjnego od wartości początkowej wprowadzonych do ewidencji środków trwałych nabytych w celu produkcji towarów zw. z przeciwdziałaniem COVID-19 oraz wartości niematerialnych i prawnych w 2020 r.</p>	<p>towary zw. z przeciwdziałaniem COVID-19: maseczki ochronne, respiratory, środki odkażające, medyczna odzież ochronna, ochraniacze na obuwie, rękawiczki, okulary, gogle, środki do dezynfekcji i higieny rąk, itp.</p>
<p>limity zwolnień przedmiotowych - podatek dochodowy od osób fizycznych (art. 52l updof)</p>	<p>Nowe limity zwolnień przedmiotowych w podatku PIT:</p> <ul style="list-style-type: none">– zapomogi wypłacane z funduszy organizacji związkowej – limit w 2020 r. = 3.000 zł,– zapomogi otrzymane w przypadku indywidualnych zdarzeń losowych, klęsk żywiołowych, długotrwałej choroby lub śmierci ze źródeł innych niż fundusz socjalny, ZFŚS, fundusz związków zaw. lub zgodnie z odrębnymi przepisami – limit w 2020 r. = 10.000 zł,– wartość świadczeń pracownika w zw. z działalnością socjalną, sfinansowanych w całości ze środków ZFŚS lub funduszy związków zaw. – limit w 2020 r. i 2021 r. = 2.000 zł,– dopłaty do: wypoczynku (wczasy, kolonie, obozy, zimowiska), pobytu na leczeniu sanatoryjnym, w placówkach leczniczo-sanatoryjnych, rehabilitacyjno-szkoleniowych i leczniczo-opiekuńczych, przejazdów związanych z tym wypoczynkiem i pobytem, dzieci i młodzieży do lat 18 ze źródeł innych niż fundusz socjalny, ZFŚS oraz zgodnie z odrębnymi przepisami – limit w 2020 r. i 2021 r. = 3000 zł.	<p>Limity przed zmianą:</p> <ul style="list-style-type: none">– zapomogi wypłacane z funduszy organizacji związkowej – 1.000 zł,– zapomogi otrzymane w przypadku indywidualnych zdarzeń losowych, klęsk żywiołowych, długotrwałej choroby lub śmierci ze źródeł innych niż fundusz socjalny, ZFŚS, fundusz związków zaw. lub zgodnie z odrębnymi przepisami – 6.000 zł,– wartość świadczeń pracownika w zw. z działalnością socjalną, sfinansowanych w całości ze środków ZFŚS lub funduszy związków zaw. – 1.000 zł,– dopłaty do: wypoczynku (wczasy, kolonie, obozy, zimowiska), pobytu na leczeniu sanatoryjnym, w placówkach leczniczo-sanatoryjnych, rehabilitacyjno-szkoleniowych i leczniczo-opiekuńczych, przejazdów związanych z tym wypoczynkiem i pobytem, dzieci i młodzieży do lat 18 ze źródeł innych niż fundusz socjalny, ZFŚS oraz zgodnie z odrębnymi przepisami – 2.000 zł.



<p>ulga na złe długi (art. 52q updof, art. 38i updof, art. 57c uzpdof)</p>	<ul style="list-style-type: none">– zwolnienie z obowiązku zwiększenia dochodu stanowiącego podstawę obliczenia zaliczki na podatek PIT / CIT o nieuregulowane kwoty w przypadku, kiedy nie uregulowano należności na rzecz dostawcy / usługodawcy przez okres dłuższy niż 90 dni,– zwolnienie z obowiązku w 2020 r. przy obliczaniu zaliczek za poszczególne okresy bieżącego roku.	<p>rozwiązanie dotyczy:</p> <ul style="list-style-type: none">– tylko podatku PIT i CIT (nie VAT),– tylko dłużników (nie wierzycieli),– tylko podatników, którzy ponieśli negatywne konsekwencje ekonomiczne z powodu COVID-19 + uzyskali w danym okresie przychody niższe o co najmniej 50% w stosunku do analogicznego okresu poprz. roku podatkowego*. <p>*wymogu obniżenia przychodu o 50% nie stosuje się do podatników podatku CIT + podatników zryczałtowanego podatku PIT, którzy (i) stosowali w 2019 r. taką formę opodatkowania, przy której nie ustala się przychodów, (ii) rozpoczęli prowadzenie działalności w ostatnim kwartale 2019 r. i nie uzyskali w tym okresie przychodów, (iii) rozpoczęli prowadzenie działalności w 2020 r.</p>
<p>korzystanie z nieruchomości SP (art. 15zzze specustawy)</p>	<ol style="list-style-type: none">1) możliwość odstąpienia od dochodzenia należności cywilnoprawnych (czynsz / opłata za użytkowanie wieczyste) z tytułu oddania nieruchomości w najem, dzierżawę, użytkowanie, przypadających w okresie stanu zagrożenia epidemicznego / stanu epidemii LUB możliwość:<ul style="list-style-type: none">– umarzania należności w całości / w części,– odraczania należności,– rozkładania na raty;2) ulga w postaci odstąpienia realizowana na wniosek osoby, której płynność finansowa pogorszyła się z powodu COVID-19.	<ul style="list-style-type: none">– rozwiązanie dot. nieruchomości przypadających SP,– ulga przyznawana decyzją starosty / prezydenta miasta na prawach powiatu wydawanej bez zgody wojewody (o odstąpieniu od należności za nieruchomości na potrzeby instytucji państwowych decyduje minister),– ulga stanowi pomoc publiczną (może być łączona z pomocą de minimis).



<p>korzystanie z nieruchomości JSP (art. 15zzzf i art. 15zzzg specustawy)</p>	<p>1) kompetencje organu stanowiącego JSP: rad gminy, rad powiatu, sejmiku województwa do:</p> <ul style="list-style-type: none">– odstąpienia od dochodzenia,– umarzania, odraczania terminów, rozkładania na raty, <p>należności cywilnoprawnych od podmiotów, których płynność finansowa pogorszyła się z powodu COVID-19 i którzy złożyli wniosek o odstąpienie;</p> <p>2) ulgi przyznawane w drodze uchwały organu stanowiącego;</p> <p>3) do czasu podjęcia uchwał, decyzje o przyznaniu ulgi podejmowane przez organ wykonawczy JSP: wójta, burmistrza, prezydenta miasta, zarząd powiatu, zarząd województwa (przy odstąpieniu na wniosek podmiotu, którego płynność finansowa pogorszyła się z powodu COVID-19).</p>	<ul style="list-style-type: none">– rozwiązanie dot. nieruchomości przypadających JSP,– ulga stanowi pomoc publiczną (może być łączona z pomocą de minimis).
<p>ulga IP BOX (art. 30ca i art. 52u updog oraz art. 24d i art. 38m updog)</p>	<ul style="list-style-type: none">– zaliczka na podatek PIT / CIT od osiągniętych w 2020 r. dochodów z kwalifikowanych praw własności intelektualnej (patentu, wzoru użytkowego, autorskiego prawa do programu komputerowego, itd.), które wykorzystywane są do przeciwdziałania COVID-19, może być obliczana przy zastosowaniu stawki 5%,– zamknięty katalog praw własności intelektualnej nie został zmieniony, ALE zaliczka na podatek w stawce preferencyjnej może być obliczana także w przypadku, gdy podatnik nie posiada kwalifikowanego prawa własności intelektualnej / ekspektatywy uzyskania takiego prawa, ale zgłosił lub złożył wniosek o uzyskanie prawa ochronnego w terminie 6 m-cy, licząc od końca m-ca, za który przy obliczaniu zaliczki zastosował 5% stawkę podatku.	<p>do tej pory podatek od dochodu z kwalifikowanych praw własności intelektualnej również wynosił 5% podstawy opodatkowania, ale stawka ta nie mogła być stosowana do obliczania zaliczek w trakcie roku podatkowego</p>



zabezpieczenie spłaty kredytu przez BGK (art. 15zzzd specustawy)	1) spłata kredytów zaciągniętych na zapewnienie płynności finansowej przez średnich + dużych przedsiębiorców może zostać zabezpieczona poręczeniem / gwarancją przez BGK; 2) zabezpieczenie udzielane na wniosek przedsiębiorcy, max do 80% pozostającej do spłaty kwoty kredytu.	poręczenie / gwarancja mogą stanowić pomoc publiczną
ODROCZENIE TERMINÓW PODATKOWYCH		
cen transferowe (art. 31z specustawy)	<ul style="list-style-type: none">– termin na złożenie informacji o cenach transferowych wydłużony do 30.09.2020 r.,– termin na dołączenie do lokalnej dokumentacji cen transferowych dokumentacji grupowej wydłużony do 31.12.2020 r. – w przypadku podmiotów, których rok obrotowy rozpoczął się przed 31.12.2018 r. i zakończył po 31.12.2019 r.	rozwiązanie dotyczy podmiotów, których rok podatkowy rozpoczął się po 31.12.2018 r. i zakończył przed 31.12.2019 r.
płatności na rachunek spoza białej listy (art. 15 zzn specustawy)	termin na zgłoszenie płatności na rachunek spoza białej listy podatników wydłużony do 14 dni (licząc od dnia zlecenia przelewu)	dotychczasowy termin = 3 dni
podatek od sprzedaży detalicznej (art. 47 ustawy zmieniającej → zmiany w ustawie z dnia 06.07.2016 r. o podatku od sprzedaży detalicznej)	odroczenie wprowadzenia podatku od sprzedaży detalicznej do 01.01.2021 r.	poprzedni termin przypadał na 01.07.2020 r.



<p>JPK_VAT i nowa matryca (art. 58 ustawy zmieniającej → zmiany w ustawie z dnia 04.07.2019 r. o zmianie ustawy o podatku od towarów i usług oraz niektórych innych ustaw)</p>	<ul style="list-style-type: none">– przesunięcie terminu wdrożenia JPK_VAT do 01.07.2020 r. (dla wszystkich podatników),– wejście w życie nowej matrycy VAT od 01.07.2020 r.	<p>podatnicy mogą dobrowolnie rozliczyć się w nowej formie za 04.2020 r., czyli złożyć nowy JPK_VAT w 05.2020 r.</p>
<p>zaliczka na podatek PIT (art. 52o updof)</p>	<ul style="list-style-type: none">– zmiana terminu zapłaty zaliczek na podatek PIT od wynagrodzeń wypłacanych w marcu i kwietniu 2020 r. do 01.06.2020 r.,– rozwiązanie dotyczy pracodawców i płatników składek, którzy ponieśli negatywne konsekwencje ekonomiczne z powodu COVID-19.	<p>1) specustawa co do zasady nie przewiduje umorzenia oraz dalszego odroczenia terminu płatności podatku, ale z takim wnioskiem podatnik może zwrócić się na podstawie ogólnych przepisów ordynacji podatkowej, jeżeli jest to uzasadnione ważnym interesem podatnika lub interesem publicznym (nie zostanie naliczona opłata prolongacyjna);</p> <p>2) wniosek podatnika może dotyczyć:</p> <ul style="list-style-type: none">– odroczenia terminu płatności podatku / rozłożenia zapłaty podatku na raty,– odroczenia / rozłożenia na raty zapłaty zaległości podatkowej wraz z odsetkami za zwłokę lub odsetek od nieuregulowanych w terminie zaliczek na podatek,– umorzenia w całości / w części zaległości podatkowej, odsetek za zwłokę lub opłaty prolongacyjnej; <p>3) wnioski rozpoznawane przez US indywidualnie (konieczne wykazanie przesłanek) w pierwszej kolejności.</p>



<p>schematy podatkowe (art. 31y specustawy)</p>	<p>terminy dotyczące schematów podatkowych (innych niż schematy transgraniczne) nie będą rozpoczynać się, a rozpoczęte będą podlegać zawieszeniu w okresie od 31.03.2020 r. do 30.06.2020 r.</p>	<p>terminy będą biegły dalej od 01.07.2020 r.</p>
<p>podatek od nieruchomości (art. 15p i art. 15q specustawy)</p>	<p>w przypadku podatku od gruntów, budynków i budowli związanych z prowadzeniem działalności gospodarczej:</p> <ul style="list-style-type: none">– możliwość wprowadzenia za część 2020 r. zwolnienia od podatku,– możliwość przedłużenia terminów płatności rat podatku płatnych w kwietniu, maju i czerwcu 2020 r., nie dłużej jednak niż do 30.09.2020 r.	<ul style="list-style-type: none">– decyzja rady gminy w formie uchwały,– rozwiązanie przeznaczone dla przedsiębiorców i OPP, których płynność finansowa uległa pogorszeniu w zw. z negatywnymi konsekwencjami ekonomicznymi z powodu COVID-19 i którzy nie znajdowali się w trudnej sytuacji (wg stanu na dzień 31.12.2019 r.),– pomoc stanowi pomoc publiczną.



<p>podatek CIT (rozporządzenie MF z dnia 27.03.2020 r. w sprawie przedłużenia terminu do złożenia zeznania o wysokości dochodu osiągniętego (straty poniesionej) i wpłaty należnego podatku przez podatników podatku dochodowego od osób prawnych)</p>	<p>1) wydłużenie do 31.05.2020 r. terminu do:</p> <ul style="list-style-type: none">– złożenia zeznania o wysokości dochodu / straty w roku podatkowym zakończonym w okresie od 01.12.2019 r. do 31.01.2020 r.,– wpłaty podatku należnego albo różnicy między podatkiem należnym a sumą należnych zaliczek za okres od początku roku podatkowego; <p>2) wydłużenie do 31.07.2020 r. terminu do:</p> <ul style="list-style-type: none">– złożenia zeznania o wysokości dochodu / straty w roku podatkowym zakończonym w okresie od 01.12.2019 r. do 31.03.2020 r.,– wpłaty podatku należnego albo różnicy między podatkiem należnym a sumą należnych zaliczek za okres od początku roku. <p>Rozwiązanie z pkt 2 przewidziane dla podatnika, który:</p> <ul style="list-style-type: none">– w roku podatkowym osiągał wyłącznie dochody objęte zwolnieniem przedmiotowym na podst. art. 17 ust. 1 ustawy o podatku CIT, LUB– uzyskane przez podatnika w roku podatkowym przychody z działalności pożytku publicznego stanowiły co najmniej 80% łącznych przychodów.	<p>1) ustawa nie przewiduje umorzenia oraz dalszego odroczenia terminu płatności podatku, ale z takim wnioskiem podatnik może zwrócić się na podstawie ogólnych przepisów ordynacji podatkowej, jeżeli jest to uzasadnione ważnym interesem podatnika lub interesem publicznym;</p> <p>2) wniosek podatnika może dotyczyć:</p> <ul style="list-style-type: none">– odroczenia terminu płatności podatku / rozłożenia zapłaty podatku na raty,– odroczenia / rozłożenia na raty zapłaty zaległości podatkowej wraz z odsetkami za zwłokę lub odsetek od nieuregulowanych w terminie zaliczek na podatek,– umorzenia w całości / w części zaległości podatkowej, odsetek za zwłokę lub opłaty prolongacyjnej; <p>3) wnioski rozpoznawane przez US indywidualnie (konieczne wykazanie przesłanek) w pierwszej kolejności.</p> <p>Powyższe rozwiązanie dostępne również przy podatku VAT.</p>
---	--	---



ODROCZENIE LUB PRZEDŁUŻENIE INNYCH TERMINÓW

<p>ogłoszenie upadłości (art. 15 z zra specustawy)</p>	<ul style="list-style-type: none">– podstawy do ogłoszenia upadłości powstałe w okresie stanu zagrożenia epidemicznego / epidemii niewypłacalność nastąpiła na skutek COVID-19 = bieg terminu do złożenia wniosku o ogłoszenie upadłości nie rozpoczyna się, a termin rozpoczęty ulega zawieszeniu,– domniemanie powstania niewypłacalności z powodu COVID-19, jeżeli podmiot stał się niewypłacalny w okresie stanu zagrożenia epidemicznego / epidemii.	<p>ponowny bieg terminów od momentu odwołania stanu zagrożenia epidemicznego / epidemii</p>
<p>opłata za użytkowanie wieczyste (art. 15j specustawy)</p>	<p>termin do wnoszenia opłaty rocznej z tytułu użytkowania wieczystego za rok 2020 przedłużony do 30.06.2020 r. (może zostać przedłużony – decyzja RM)</p>	<ul style="list-style-type: none">– dotychczasowy termin przypadał na 31.03.2020 r.,– możliwość ubiegania się o przyznanie ulgi w zapłacie tej należności, w tym odstąpienia od jej dochodzenia → patrz art. 15zzze, art. 15zzzf i art. 15zzzg specustawy (omówione powyżej).
<p>opłata za przekształcenie prawa użytkowania wieczystego (art. 53 ustawy zmieniającej → zmiany w ustawie z dnia 20.07.2018 r. o przekształceniu prawa użytkowania wieczystego gruntów zabudowanych na cele mieszkaniowe w prawo własności tych gruntów)</p>	<p>opłata należna za przekształcenie prawa użytkowania wieczystego gruntów zabudowanych na cele mieszkaniowe w prawo własności płatna w terminie do 30.06.2020 r.</p>	<p>dotychczasowy termin przypadał na 31.03.2020 r.</p>



<p>zgłoszenia do CRBR (art. 52 ustawy → zmiany w ustawie z dnia 01.03.2018 r. o przeciwdziałaniu praniu pieniędzy oraz finansowaniu terroryzmu)</p>	<p>termin przesunięty do dnia 31.07.2020 r.</p>	<p>dotychczasowy termin przypadał na 30.04.2020 r.</p>
<p>sprawozdania finansowe (art. 15zzh specustawy; rozporządzenie MF z dnia 31.03.2020 r. w sprawie określenia innych terminów wypełniania obowiązków w zakresie ewidencji oraz w zakresie sporządzenia, zatwierdzenia, udostępnienia i przekazania do właściwego rejestru, jednostki lub organu sprawozdań lub informacji)</p>	<p>terminy zostały przesunięte rozporządzeniem MF z dnia 31.03.2020 r.:</p> <ul style="list-style-type: none">– przesunięcie terminu na sporządzenie SF o 3 m-ce (jednostki podlegających nadzorowi KNF – o 2m-ce),– przesunięcie terminu na zatwierdzenie SF o 3 m-ce (jednostki podlegających nadzorowi KNF – o 2m-ce).	<ul style="list-style-type: none">– złagodzenie zasad dot. audytorów – podmiot audytorski będzie mógł badać sprawozdania finansowe tej samej jednostki zainteresowania publicznego max przez 10 lat
<p>terminy spełnienia obowiązków ewidencyjnych, sprawozdawczych, itp. (art. 15zzh specustawy)</p>	<p>w okresie stanu zagrożenia epidemicznego / stanu epidemii zmiana wszystkich terminów z sektora MF (raporty, zestawienia, deklaracje, wnioski, dane, sprawozdania) będzie dokonywana w drodze rozporządzenia (NIE w drodze zmiany ustawy)</p>	<p>projekt rozporządzenia z dnia 29.03.2020 r. określa nowe terminy dla niektórych obowiązków wynikających z:</p> <ul style="list-style-type: none">– ustawy o rachunkowości oraz aktów wykonawczych wydanych na jej podstawie,– ustawy o finansach publicznych oraz aktów wykonawczych wydanych na jej podstawie,– ustawy o podatku PIT.



<p>wydłużenie okresu - ewidencja odpadów (art. 42 ustawy → zmiany w ustawie z dnia 14.12.2012 r. o odpadach)</p>	<p>okres sporządzania dokumentów ewidencji odpadów w formie papierowej wydłużony do 31.12.2020 r.</p>	<p>dotychczasowy termin przypadał na 30.06.2020 r.</p>
<p>pracownicze plany kapitałowe (art. 54 ustawy → zmiany w ustawie z dnia 04.10.2018 r. o pracowniczych planach kapitałowych)</p>	<p>przesunięcie o 6 m-cy obowiązku dot. PPK w średnich przedsiębiorstwach – zmiana terminu na zawarcie umów o zarządzenie PPK i o prowadzenie PPK (odpowiednio do 27.10.2020 r. oraz do 10.11.2020 r.)</p>	<p>dotychczasowe terminy przypadały odpowiednio na 27.04.2020 r. oraz 10.06.2020 r.</p>
<p>świadczenia kwalifikacyjne (art. 31x specustawy)</p>	<p>termin ważności świadectw (art. 54 ust. 1 ustawy prawo energetyczne), który upływa w czasie 01.03.2020 r. – 30.06.2020 r., zostaje przedłużony do 31.12.2020 r.</p>	<p>regulacja obowiązuje od 01.03.2020 r.</p>
<p>wydłużenie czasu obowiązywania niektórych orzeczeń (art. 15zc specustawy)</p>	<p>– orzeczenia wydane na czas określony, którego ważność upływa w czasie stanu zagrożenia epidemicznego / stanu epidemii albo w okresie 30 dni po ich odwołaniu, zachowują ważność przez 3 m-cy od upływu terminu ich ważności (możliwość wydłużenia – decyzja RM) W PRZYPADKU złożenia wniosku o ustalenie uprawnień do świadczenia na dalszy okres przed upływem terminu ważności tego orzeczenia.</p>	<p>rozwiązanie dotyczy orzeczenia o:</p> <ol style="list-style-type: none">1) częściowej niezdolności do pracy,2) całkowitej niezdolności do pracy,3) całkowitej niezdolności do pracy i niezdolności do samodzielnej egzystencji,4) niezdolności do samodzielnej egzystencji,5) okolicznościach uzasadniających ustalenie uprawnień do świadczenia rehabilitacyjnego.



<p>wydłużenie czasu obowiązywania orzeczenia o niepełnosprawności (art. 15h ustawy)</p>	<p>orzeczenie o niepełnosprawności + orzeczenie o stopniu niepełnosprawności, wydane na czas określony, którego ważność:</p> <ul style="list-style-type: none">– upłynęła w terminie do 90 dni przed wejściem w życie ustawy, a w czasie tym został złożony kolejny wniosek o wydanie orzeczenia, zachowuje ważność do upływu 60. dnia od odwołania stanu zagrożenia epidemicznego / stanu epidemii, jednak nie dłużej niż do wydania nowego orzeczenia.	<p>orzeczenie o niepełnosprawności + orzeczenie o stopniu niepełnosprawności, wydane na czas określony, którego ważność:</p> <ul style="list-style-type: none">– upływa w dniu wejścia w życie ustawy, zachowuje ważność do upływu 60. dnia od odwołania stanu zagrożenia epidemicznego / stanu epidemii, jednak nie dłużej niż do dnia wydania nowego orzeczenia.
<p>wydłużenie terminu ważności dokumentów wymaganych do kierowania pojazdami (art. 15 zzzw specustawy)</p>	<p>termin ważności dokumentów, która upływa w okresie stanu zagrożenia epidemicznego / epidemii, ulega przedłużeniu do 60 dni od dnia odwołania stanu epidemii</p>	<p>zasada ta dot. takich dokumentów, jak:</p> <ul style="list-style-type: none">– prawo jazdy,– pozwolenia na kierowanie tramwajem,– zezwolenia na kierowanie pojazdem uprzywilejowanym,– świadectwo kierowcy,– legitymacji instruktora nauki jazdy.
<p>dozór techniczny (art. 28 ustawy → zmiany w ustawie z dnia 21.12.2000 r. o dozorze technicznym)</p>	<ul style="list-style-type: none">– możliwość odroczenia na wniosek eksploatującego terminu wykonania badań technicznych + zezwolenia na eksploatację urządzenia technicznego na okres max 6 m-cy,– odroczenie dokonywane pod warunkiem złożenia przez eksploatującego oświadczenia, że od dnia ostatniego badania nie wprowadzono zmian dot. eksploatacji urządzenia oraz że jego dalsza eksploatacja, w ocenie eksploatującego, nie stwarza zagrożenia dla życia lub zdrowia ludzkiego oraz mienia i środowiska.	<p>odroczenie terminu wykonania badania i zezwolenie na eksploatację następuje w drodze decyzji administracyjnej</p>



<p>rejestracja pojazdów (art. 31i specustawy i art. 83 ustawy z dnia 16.04.2020 r.)</p>	<p>w okresie od wejścia w życie ustawy: – wydłuża się do 180 dni termin rejestracji pojazdu, – wydłuża się do 180 dni termin na zawiadomienie starosty o nabyciu / zbyciu pojazdu + o zmianie danych w dowodzie rejestracyjnym. Kara pieniężna nakładana po naruszeniu wydłużonych terminów.</p> <p>czasowa rejestracja pojazdu ważna w okresie 14 dni od odwołania stanu zagrożenia epidemicznego / epidemii, jeżeli termin ważności czasowej rejestracji upłynął w okresie obowiązywania któregośkolwiek z tych stanów.</p>	<p>Rozwiązanie dotyczy: – pojazdu innego niż nowy, sprowadzonego z terytorium UE nie później niż 30 dni przed wejściem w życie ustawy, – pojazdu zarejestrowanego nabytego / zbytego nie później niż 30 dni przed wejściem w życie ustawy.</p>
<p>zrównanie pozycji drobnych przedsiębiorców i konsumentów (art. 62 ustawy zmieniającej → zmiany w ustawie z dnia 31.07.2019 r. o zmianie niektórych ustaw w celu ograniczenia obciążeń regulacyjnych)</p>	<p>przesunięcie terminu wejścia w życie rozwiązań prawnych dot. zrównania pozycji prawnej drobnych przedsiębiorców i konsumentów na 01.01.2021 r.</p>	<p>dotychczasowy termin przypadał na 01.06.2020 r.</p>
<p>zawieszenie badań wymaganych przy transporcie drogowym (art. 12a specustawy)</p>	<p>zawieszenie w okresie stanu zagrożenia epidemicznego / stanu epidemii obowiązku wykonywania badań kierowców: badań lekarskich + badań psychologicznych – od 08.03.2020 r.</p>	<p>zawieszono obowiązki powinny zostać wykonane niezwłocznie, w okresie nie dłuższym niż 60 dni od odwołania stanu zagrożenia epidemicznego / stanu epidemii</p>



NAJEM W TARCZY ANTYKRYZYSOWEJ → OBIEKTY HANDLOWE O POW. SPRZEDAŻY POWYŻEJ 2000 m²

<p>najem powierzchni (galerie handlowe) (art. 15ze specustawy)</p>	<ul style="list-style-type: none">- WARUNKOWE wygaśnięcie zobowiązań wynikających z umów dot. powierzchni handlowych w okresie zakazu prowadzenia działalności (= strony nie wykonują obowiązków umownych) ↓ najemca nie reguluje należności w okresie zakazu prowadzenia działalności pod warunkiem, że w ciągu 3 m-cy od zniesienia zakazu złoży bezwarunkową + wiążącą ofertę przedłużenia umowy na dotychczasowych warunkach o czas zawieszenia + 6 m-cy,- BRAK OFERTY = obowiązek uregulowania zobowiązań finansowych za czas zakazu prowadzenia działalności (należności te zostaną naliczone dopiero po upływie 3 m-cy od zniesienia zakazu).	<p>rozwiązanie dotyczy najemców w obiekcie handlowym o powierzchni sprzedaży powyżej 2000 m², których działalność została w okresie stanu zagrożenia epidemicznego albo stanu epidemii ograniczona lub zakazana przepisami prawa</p>
---	--	--



NAJEM W TARCZY ANTYKRYZYSOWEJ → POZOSTAŁE LOKALE

<p>najem lokalu – PRZEDŁUŻENIE CZASU OBOWIĄZYWANIA UMOWY (art. 31s specustawy)</p>	<p>1) czas obowiązywania umowy najmu lokalu mieszkalnego lub lokalu o innym przeznaczeniu, który upływa po dniu wejścia w życie ustawy, ale przed 30.06.2020 r., ulega przedłużeniu do 30.06.2020 r. na warunkach dotychczasowych;</p> <p>2) przedłużenie następuje na podst. oświadczenia najemcy składanego najpóźniej w dniu upływu czasu obowiązywania umowy (wiążące dla wynajmującego);</p> <p>3) BRAK OŚWIADCZENIA NAJEMCY = brak przedłużenia.</p>	<p>rozwiązanie nie dotyczy najemcy, który w czasie obowiązywania umowy:</p> <ul style="list-style-type: none">– był w zwłoce z zapłatą należności za co najmniej jeden okres rozliczeniowy, jeżeli łączna wartość zadłużenia przekroczyła kwotę czynszu za 1 miesiąc i sytuacja ta miała miejsce co najmniej 6 m-cy poprz. dzień wejścia w życie ustawy, LUB– wadliwie używał lokal, dopuszczając do powstania szkód, LUB– oddał lokal osobie trzeciej do korzystania bez zgody wynajmującego, LUB– posiada tytuł do innego mieszkania położonego w tej samej / pobliskiej miejscowości, chyba że nie może go używać z przyczyn niezależnych.
---	---	---



<p>najem lokalu – WYPOWIEDZENIE (art. 31t i art. 31u specustawy)</p>	<p>1) zakaz wypowiedzania umów najmu lokalu mieszkalnego lub lokalu o innym przeznaczeniu + wysokości czynszu za te lokale do 30.06.2020 r.;</p> <p>2) przy najmie lokalu mieszkalnego: jeżeli wypowiedzenie nastąpiło przed wejściem w życie ustawy i jego termin upływa po tym dniu, a przed 30.03.2020 r., termin wypowiedzenia ulega przedłużeniu do 30.06.2020 r.</p> <p style="text-align: center;">↓</p> <p>przedłużenie następuje na podst. oświadczenia najemcy składanego najpóźniej w dniu upływu terminu wypowiedzenia (wiążące dla wynajmującego); BRAK OŚWIADCZENIA NAJEMCY = brak przedłużenia</p>	<p>rozwiązanie nie dotyczy:</p> <p>1) przy najmie lokali mieszkalnych:</p> <ul style="list-style-type: none">– umowa jest wypowiedziana w trybie sankcyjnym: wadliwe używanie lokalu, zaległości w płatnościach, oddanie osobie trzeciej bez zgody właściciela,– wypowiedzenie dot. lokalu w bud. remontowanym / rozbieranym,– najemca posiada tytuł prawny do innego mieszkania położonego w tej samej / pobliskiej miejscowości, który spełnia warunki lokalu zamiennego, chyba że nie może go używać z przyczyn niezależnych; <p>2) przy najmie lokali pozostałych:</p> <ul style="list-style-type: none">– wypowiedzenie jest uzasadnione naruszeniem umowy lub przepisów dot. sposobu używa lokalu,– wypowiedzenie dot. lokalu w bud. remontowanym / rozbieranym.
DZIAŁALNOŚĆ HANDLOWA SKLEPÓW		
<p>wyjątki dot. zakazu handlu w niedziele (art. 15i specustawy)</p>	<p>większa elastyczność przyjmowania towarów poprzez możliwość wykonywania czynności związanych z handlem: rozładunku, przyjmowania towarów, ekspozycji towarów pierwszej potrzeby w NIEDZIELE w czasie obowiązywania stanu zagrożenia epidemicznego, stanu epidemii oraz 30 dni następujących po ich odwołaniu</p>	<ul style="list-style-type: none">– zwolnienie z zakazu nie obowiązuje w niedziele, w które przypada święto,– dozwolone zadania związane z handlem można powierzyć pracownikowi lub zatrudnionemu do ich wykonywania.



<p>maksymalne ceny i marże (art. 8a specustawy)</p>	<ul style="list-style-type: none">- uprawnienie ministrów do ustalenia w rozporządzeniu maksymalnych cen lub maksymalnych marż hurtowych i detalicznych stosowanych w sprzedaży towarów / usług mających istotne znaczenie dla ochrony zdrowia, bezpieczeństwa ludzi lub kosztów utrzymania gospodarstw domowych,- uprawnienie do ustalenia maksymalnych cen dla różnych poziomów obrotu towarowego, skali sprzedaży / świadczenia usług i uwarunkowań regionalnych, przy uwzględnieniu cen w okresie poprzedzającym stan zagrożenia epidemicznego oraz zmiany kosztów produkcji i zaopatrzenia,- rozporządzenie określi podstawę obliczania maksymalnych marż + (fakultatywnie) maksymalne marże dla poszczególnych towarów lub marże od ceny hurtowej.	<p>zakaz stosowania w obrocie cen lub marż wyższych niż ceny i marże maksymalne – kontrole przeprowadzane przez:</p> <ul style="list-style-type: none">- Inspekcja Jakości Handlowej Artykułów Rolno-Spożywczych,- Inspekcję Handlową.
<p>kary dot. działalności handlowej (art. 15zzzj – art. 15 zzzl, art. 15 zzzo specustawy)</p>	<p>1) administracyjna kara pieniężna za naruszenie czasowego ograniczenia lub zakazu obrotu / używania określonych przedmiotów / produktów spożywczych:</p> <ul style="list-style-type: none">- do 1.000.000 zł,- jeżeli wartość przedmiotów / produktów przekracza 1 mln zł – 2- krotność tej wartości; <p>2) administracyjna kara pieniężna za stosowanie cen / marż wyższych niż ustalone:</p> <ul style="list-style-type: none">- od 5.000 zł do 5.000.000 zł;	<p>kontrola dokonywana w trybie kontroli celno-skarbowej przez Krajową Administrację Skarbową</p> <p>kara dot. sprzedaży produktów leczniczych, wyrobów medycznych, środków spożywczych specjalnego przeznaczenia żywieniowego + towarów i usług mających istotne znaczenie dla ochrony zdrowia lub bezpieczeństwa ludzi lub kosztów utrzymania gospodarstw domowych (maksymalne ceny / marże ustalane w rozporządzeniu).</p> <p>Kara nakładana przez: wojewódzkiego inspektora jakości handlowej artykułów rolno-spożywczych lub wojewódzkiego inspektora Inspekcji Handlowej.</p>



kary dot. działalności handlowej (art. 15zzzj – art. 15 zzzl, art. 15 zzzo specustawy)	3) kara pieniężna za wielokrotne , choćby nieumyślne, naruszenie regulacji dot. maksymalnych cen i marż przy sprzedaży wielu towarów lub usług, lub na dużą skalę: – do wysokości 10% obrotu osiągniętego w roku obrotowym poprz. rok nałożenia kary;	kara nakładana przez Prezesa UOKiK
	4) kara pieniężna za, choćby nieumyślne, nieudzielenie informacji żądanych przez Prezesa UOKiK, udzielenie informacji nieprawdziwych lub wprowadzających w błąd, utrudnienie lub uniemożliwienie Prezesowi UOKiK rozpoczęcia bądź przeprowadzenia kontroli: – do wysokości 5% obrotu w roku obrotowym poprz. rok nałożenia kary, max 50.000.000 zł.	kara nakładana przez Prezesa UOKiK
WPŁYW STANU ZAGROŻENIA EPIDEMICZNEGO / STANU EPIDEMII NA ZAWARTE UMOWY		
imprezy turystyczne (art. 15k specustawy)	1) organizator turystyki może odstąpić / rozwiązać umowę o udział w imprezie turystycznej z uwagi na wybuch epidemii wirusa SARS-CoV-2; 2) oświadczenie organizatora jest skuteczne po 180 dniach od powiadomienia podróznego; 3) skuteczność oświadczenia wygasa po wyrażeniu przez podróznego zgody na otrzymanie w zamian vouchera do realizacji na poczet przyszłych imprez w ciągu roku od dnia, w którym miała się odbyć odwoływana impreza: – wartość vouchera = nie niższa niż kwota wpłacona na realizację dotychczasowej umowy, – środki z vouchera chronione na wypadek niewypłacalności organizatora turystyki.	zasady zwrotu środków analogiczne w przypadku odstąpienia od umowy przez klienta



<p>organizacja wydarzeń (art. 15zp specustawy)</p>	<p>1) przedsiębiorca organizujący wystawy (w tym tematyczne), kongresy, imprezy plenerowe lub z branży kulturalnej, rozrywkowej, rekreacyjnej i sportowej może rozwiązać umowę z uwagi na wybuch epidemii wirusa SARS-CoV-2; 2) oświadczenie o rozwiązaniu jest skuteczne w chwili poinformowania uczestnika wydarzenia, a zwrot środków następuje w terminie 180 dni.</p>	<p>– skuteczność oświadczenia o rozwiązaniu wygasa po wyrażeniu przez uczestnika wydarzenia zgody na otrzymanie w zamian vouchera do realizacji na poczet przyszłych wydarzeń w ciągu roku od dnia, w którym miało się odbyć odwoływane wydarzenie, – wartość vouchera = nie niższa niż kwota wpłacona na realizację dotychczasowej umowy.</p> <p>Rozwiązanie dostępne także dla pilotów wycieczek i przewodników turystycznych.</p>
<p>usługi hotelarskie (art. 15zp specustawy)</p>	<p>1) przedsiębiorca / rolnik świadczący usługi hotelarskie może rozwiązać umowę z uwagi na wybuch epidemii wirusa SARS-CoV-2; 2) oświadczenie o rozwiązaniu jest skuteczne w chwili poinformowania klienta, a zwrot środków następuje w terminie 180 dni.</p>	<p>– skuteczność oświadczenia o rozwiązaniu wygasa po wyrażeniu przez klienta zgody na otrzymanie w zamian vouchera do realizacji na poczet przyszłych usług w ciągu roku od dnia, w którym miała się odbyć odwoływana usługa, – wartość vouchera = nie niższa niż kwota wpłacona na realizację dotychczasowej umowy.</p>
<p>umowy kredytowe (art. 31f specustawy)</p>	<p>możliwość zmiany warunków / terminów spłaty kredytu każdemu przedsiębiorcy + OPP, jeżeli:</p> <ul style="list-style-type: none">– kredyt został udzielony przed 08.03.2020 r. oraz– zmianę uzasadnia ocena sytuacji finansowej i gospodarczej kredytobiorcy, dokonana przez bank po dniu 29.09.2019 r.	<p>– zmiana dokonywana na warunkach uzgodnionych przez bank i kredytobiorcę = nie może pogorszyć sytuacji finansowej i gospodarczej kredytobiorcy, – rozwiązanie stosowane odpowiednio do pożyczek bankowych.</p>
<p>umowy kredytowe z rządowymi dopłatami (art. 15zg specustawy)</p>	<p>okres dopłat rządowych do kredytów preferencyjnych w ramach programów mieszkaniowych („Mieszkanie dla młodych”, „Rodzina na swoim”, itp.) zostaje przedłużony o okres karencji w spłacie rat kapitałowych / odsetek od kredytu preferencyjnego, jeżeli karencja ta nastąpiła na wniosek kredytobiorcy złożony w zw. z wystąpieniem stanu zagrożenia epidemicznego / stanu epidemii</p>	<p>w okresie karencji w spłacie rat kapitałowych lub odsetek od kredytu preferencyjnego odsetki podlegają kapitalizacji</p>



ZAMÓWIENIA PUBLICZNE - procedura informowania, zmiany umowy

(art. 15r, art. 15s, art. 15t i art. 15u specustawy)

- 1) strony umowy dot. zamówienia publicznego – inwestor + GW:
 - wzajemnie informują się **o wpływie okoliczności zw. z wystąpieniem COVID-19 na należyte wykonanie umowy** - o ile taki wpływ wystąpił / może wystąpić,
 - **potwierdzają wpływ** poprzez dołączenie oświadczenia lub właściwych dokumentów (ustawa podaje przykłady takiej dokumentacji),
 - mogą żądać przedstawienia dodatkowych oświadczeń lub dokumentów potwierdzających wpływ okoliczności na należyte wykonanie umowy,
 - przekazują swoje stanowisko odnośnie do wpływu okoliczności na należyte wykonanie umowy **w terminie 14 dni od otrzymania stosownych dokumentów;**
- 2) **zamawiający** po stwierdzeniu wpływu lub możliwego wpływu okoliczności dot. COVID-19 na należyte wykonanie umowy **MOŻE w uzgodnieniu z GW dokonać zmiany umowy:**
 - zmienić termin wykonania umowy / jej części,
 - wprowadzić czasowe zawieszenie umowy / jej części,
 - zmienić sposób wykonywania dostaw, usług, robót,
 - zmienić zakres świadczenia GW i – adekwatnie – wynagrodzenie,o ile wzrost wynagrodzenia spowodowany każdą kolejną zmianą **nie przekroczy 50% wartości pierwotnej umowy;**
- 3) pierwszeństwo postanowień umownych **korzystniejszych** dla GW, **ALE** okoliczności zw. z wystąpieniem COVID-19 nie mogą stanowić samodzielnej podstawy do odstąpienia od umowy;
- 4) nieustalenie / niedochodzenie przez osobę reprezentującą inwestora należności powstałych w zw. niewykonaniem / nienależytym wykonaniem umowy lub zmiana umowy na skutek okoliczności zw. z wystąpieniem COVID-19 **nie stanowią** naruszenia dyscypliny finansów publicznych oraz przestępstwa z art. 296 § 1-4 k.p.

W okresie zagrożenia epidemicznego / epidemii umowy zawierane na piśmie lub elektronicznie (podpis kwalifikowany + zgoda zamawiającego).

- 1) strony umowy o podwykonawstwo (dalsze podwykonawstwo) dot. zamówienia publicznego – GW + (dalszy) podwykonawca:
 - po stwierdzeniu wpływu / możliwego wpływu okoliczności zw. z wystąpieniem COVID-19 na należyte wykonanie łączącej ich umowy, **uzgadniają odpowiednią jej zmianę,**
 - w przypadku dokonania zmiany umowy głównej, jeżeli dot. zamówienia powierzonego podwykonawcy, uzgadniają adekwatną do tej zmiany modyfikację łączącej ich umowy (sytuacja podwykonawcy nie może być mniej korzystna niż wykonawcy;
- 2) osoba reprezentująca GW (odpowiednio podwykonawcę), która nie ustala / nie dochodzi należności powstałych w zw. z niewykonaniem / nienależytym wykonaniem umowy lub zmienia umowę na skutek okoliczności zw. z wystąpieniem COVID-19, **nie odpowiada** za szkodę wyrządzoną spółce działaniem / zaniechaniem sprzecznym z prawem bądź umową / statutem spółki.



<p>umowy dot. zatrudnienia osób niepełnosprawnych oraz promocji zatrudnienia (art. 15zzf¹ i art. 15 zzzf² specustawy)</p>	<ol style="list-style-type: none">1) możliwość zmiany warunków realizacji umów zawartych w trybie ustawy o rehabilitacji zawodowej i społecznej oraz zatrudnianiu osób niepełnosprawnych → na wniosek strony lub za jej zgodą;2) możliwość zmiany umowy pożyczki otrzymanej na podstawie ustawy o promocji zatrudnienia i instytucjach rynku pracy:<ul style="list-style-type: none">- zawieszenie rat na czas max 6 m-cy,- wydłużenie karencji o czas max 6 m-cy,- wydłużenie okresu spłaty o max 12 m-cy,- obniżenie oprocentowania do 0% na max 12 m-cy.	<p>W przypadku pożyczki pracodawca może wnioskować także o wyrażenie zgody na:</p> <ul style="list-style-type: none">- zawieszenie działalności gospodarczej przed upływem 12 m-cy, obliczonych od pierwszego miesiąca, w którym działalność została podjęta z wykorzystaniem środków pożyczki – przez czas max 6 m-cy,- nieutrzymanie zatrudnienia na utworzonym stanowisku pracy przed upływem 36 m-cy, obliczonych od pierwszego miesiąca, w którym pracownik został zatrudniony – przez czas max 6 m-cy,- zakończenie działalności gospodarczej lub likwidację „dofinansowanego” stanowiska pracy. <p>We wniosku należy uzasadnić wystąpienie lub ryzyko wystąpienia negatywnych konsekwencji z powodu COVID-19.</p>
<p>maksymalne koszty pozaodsetkowe kredytów konsumenckich (art. 8d specustawy)</p>	<p>ograniczenia przy kredytach konsumenckich udzielanych w trakcie / po szczycie epidemii:</p> <ol style="list-style-type: none">1) max pozaodsetkowe koszty kredytu dla kredytów o okresie spłaty nie krótszym niż 30 dni: $MPKK \leq (K \times 15\%) + (K \times n/R \times 6\%)$, gdzie K = całkowita kwota kredytu, n = okres spłaty wyrażony w dniach, R = liczba dni w roku;2) max pozaodsetkowe koszty kredytu dla kredytów o okresie spłaty krótszym niż 30 dni: $MPKK \leq K \times 5\%$, gdzie K = całkowita kwota kredytu;3) max pozaodsetkowe koszty kredytu konsumenckiego to 45% całkowitej kwoty kredytu;4) pozaodsetkowe koszty kredytu konsumenckiego wynikające z umowy o kredyt, przekraczające wprowadzone limity, nie mogą być naliczane.	<ol style="list-style-type: none">1) w przypadku udzielenia konsumentowi, który nie dokonał pełnej spłaty kredytu, kolejnych kredytów w okresie 120 dni od wypłaty pierwszego z kredytów:<ul style="list-style-type: none">- całkowitą kwotę kredytu, dla celów ustalenia max wysokości pozaodsetkowych kosztów kredytu, stanowi kwota pierwszego z kredytów,- pozaodsetkowe koszty kredytu obejmują sumę pozaodsetkowych kosztów wszystkich kredytów udzielonych w tym okresie;2) naruszenie przepisów ustawy może stanowić praktykę naruszającą zbiorowe interesy konsumentów.



PRAWO SPÓŁEK

**prawo spółek – spółka
z o.o. + S.A.**
(art. 27 ustawy → zmiany
w ustawie z dnia
15.09.2000 r. – Kodeks
spółek handlowych)

Posiedzenia Zarządu / Rady Nadzorczej:

- możliwość odbywania przy wykorzystaniu środków bezpośredniego porozumienia się na odległość,
- głosowanie w trybie pisemnym lub przy wykorzystaniu środków bezpośredniego porozumiewania się na odległość, osobiście bądź za pośrednictwem innego członka (wówczas głos oddawany na piśmie),
- uchwały RN ważne, jeżeli wszyscy członkowie zostali powiadomieni o treści projektu uchwały oraz co najmniej 50% członków rady wzięło udział w podejmowaniu uchwały (chyba że surowsze wymagania wynikają z umowy spółki / statutu),
- nowy tryb wyborów odnosi się również do wyboru przewodniczącego i wiceprzewodniczącego RN, powołania członka zarządu oraz odwołania i zawieszania w czynnościach tych osób.

Ułatwienia niedopuszczalne, jeżeli umowa spółki / statut spółki stanowi inaczej.

Zgromadzenia Wspólników:

- a) możliwość udziału przy wykorzystaniu środków komunikacji elektronicznej (o tym postanawia zwołujący zgromadzenie), co obejmuje przede wszystkim dwustronną komunikację w czasie rzeczywistym wszystkich uczestników + wykonywanie osobiście / przez pełnomocnika prawa głosu,
- b) zasady udziału przy wykorzystaniu środków komunikacji elektronicznej określa:
 - w spółce z o.o.: RN / wspólnicy (przy braku RN **w formie regulaminu** przyjętego przez wspólników (większość bezwzględna),
 - w S.A.: RN,
- c) spółka publiczna zapewnia transmisję obrad walnego zgromadzenia w czasie rzeczywistym,
- d) w przypadku wykonywania prawa głosu przy wykorzystaniu środków komunikacji elektronicznej, spółka niezwłocznie przesyła akcjonariuszowi elektroniczne potwierdzenie otrzymania głosu,
- e) **na wniosek akcjonariusza**, złożony **nie później niż po upływie 3 m-cy** od dnia walnego zgromadzenia, spółka przesyła potwierdzenie prawidłowego zarejestrowania jego głosu oraz policzenia.



PRAWO PRACY		
<p>dotatkowy zasiłek opiekuńczy (art. 4 i art. 4a specustawy)</p>	<p>zasiłek przewidziany dla osoby objętej ubezpieczeniem chorobowym (np. pracownika), rolnika oraz funkcjonariusza (Policja, Straż Gminna, PSP, ABW, AW, SKW, AW, CBA, SOB, KAS, Straż Marszałkowska), który:</p> <ol style="list-style-type: none">1) w skutek zamknięcia z powodu COVID-19 żłobka, klubu dziecięcego, przedszkola, szkoły lub innej placówki dydaktycznej, a także niemożności sprawowania opieki przez nianię lub dziennego opiekuna, zostaje zwolniona z wykonywania pracy z powodu konieczności osobistego sprawowania opieki nad dzieckiem do ukończenia 8 lat, dzieckiem legitymującym się orzeczeniem o znacznym / umiarkowanym stopniu niepełnosprawności do ukończenia 18 lat albo dzieckiem z orzeczeniem niepełnosprawności / o potrzebie kształcenia specjalnego;2) opiekuje się dorosłą osobą niepełnosprawną, gdy z powodu COVID-19 zamknięto szkoły, ośrodki rewalidacyjno-wychowawcze, ośrodki wsparcia, warsztaty terapii zajęciowej itp., do której na co dzień osoba ta uczęszczała.	<ul style="list-style-type: none">– pobierany przez max 14 dni (może zostać przedłużony – decyzja RM),– świadczenie dla obojga rodziców (ale w tym samym czasie wypłacane tylko jednemu z rodziców), niezależnie od liczby dzieci,– kwota zasiłku: 80% jego wymiary, u rolnika 32,41 zł brutto/dzień,– świadczenie finansowane z budżetu państwa,– okres wypłaty nie wlicza się do ogólnego limitu 60 dni (opieka nad chorym dzieckiem do lat 14).
<p>wynagrodzenie chorobowe + zasiłek chorobowy (art. 89 ustawy zmieniającej w zw. z art. 6 ust. 2 pkt 1a ustawy z dnia 25.06.1999 r. o świadczeniach pieniężnych z ubezpieczenia społecznego w razie choroby i macierzyństwa)</p>	<ol style="list-style-type: none">1) za osobę niezdolną do pracy z powodu choroby uznaje się osobę poddaną obowiązkowi kwarantanny po 14.03.2020 r.;2) osobie na kwarantannie obowiązkowej przysługują świadczenia z tytułu choroby: wynagrodzenie chorobowe (wypłacane przez pracodawcę) + zasiłek chorobowy (wypłacany z budżetu państwa).	<p>administracyjna kara pieniężna w kwocie 30.000 zł za naruszenia obowiązku hospitalizacji, kwarantanny lub izolacji w zw. z zapobieganiem, przeciwdziałaniem lub zwalczaniem COVID-19</p>



<p>zawieszenie badań lekarskich + zakazu dopuszczania do pracy bez aktualnego orzeczenia lekarskiego (art. 12a specustawy)</p>	<ul style="list-style-type: none">- zawieszenie badań okresowych - począwszy od 08.03.2020 r.,- obowiązek wykonania badań niezwłocznie po ustaniu przyczyny zawieszenia w okresie nie dłuższym niż 60 dni.	<ul style="list-style-type: none">- zawieszenie nie obejmuje badań wstępnych i kontrolnych (mogą być wykonywane w innym trybie - w przypadku braku dostępności lekarza uprawnionego badania przeprowadzone przez innego lekarza).
<p>przedłużenie ważności orzeczeń lekarskich (art. 31m specustawy)</p>	<p>orzeczenia lekarskie wydane w ramach wstępnych, okresowych i kontrolnych badań lekarskich, których ważność upłynęła po 07.03.2020 r., zachowują ważność do upływu 60 dni od dnia odwołania stanu zagrożenia epidemicznego / stanu epidemii</p>	<p>jeżeli przepisy uzależniają wykonywanie czynności lub uzyskanie uprawnień w celu wykonania czynności zawodowych od posiadania odpowiedniego orzeczenia lekarskiego albo psychologicznego, orzeczenie takie powinno być wydane niezwłocznie, nie później niż do upływu 90 dni od odwołania stanu zagrożenia epidemicznego / stanu epidemii</p>
<p>uprawnienia zw. z infrastrukturą krytyczną (art. 15x specustawy)</p>	<ol style="list-style-type: none">1) pracodawca może, max do odwołania stanu epidemii:<ul style="list-style-type: none">- zmienić system / rozkład czasu pracy pracowników w sposób zapewniający ciągłość funkcjonowania zakładu pracy,- polecić świadczenie pracy w godzinach nadliczbowych celem zapewnienia ciągłości funkcjonowania zakładu pracy,- zobowiązać do pozostawania w gotowości do pracy poza godzinami jej wykonywania,- polecić odpoczynek w miejscu przez siebie wyznaczonym;2) pracodawca zapewnia pracownikowi zakwaterowanie + wyżywienie niezbędne do realizacji obowiązków pracowniczych (świadczenie nieoskładkowane + nieopodatkowane);3) pracodawca odmawia udzielenia urlopu wypoczynkowego, w tym na żądanie, bezpłatnego oraz innego, przesuwa taki urlop lub odwołuje.	<p>Rozwiązanie dotyczy:</p> <ul style="list-style-type: none">- przedsiębiorców prowadzących działalność zapewniającą funkcjonowanie systemów + obiektów infrastruktury krytycznej (zaopatrzenie w energię, wodę, surowce energetyczne i paliwa, substancje chem., promieniotwórcze, sieci teleinformatyczne, transportowe), działających na obszarze ważnym dla państwa, banków oraz z sektora wytwarzania i dostarczania żywności,- przedsiębiorców działających w charakterze podwykonawców / dostawców podmiotów odpowiedzialnych za infrastrukturę krytyczną, gdy są kluczowi dla zachowania ciągłości działania tej infrastruktury,- stacji paliw płynnych + stacji gazu ziemnego,- przedsiębiorcy, w stosunku do którego wydano polecenie Prezesa RM.



<p>zmiana warunków zatrudnienia (art. 15zf specustawy)</p>	<p>Pracodawca może:</p> <ul style="list-style-type: none">– ograniczyć nieprzerwany min dobowy odpoczynek do nie mniej niż 8h,– ograniczyć nieprzerwany min tygodniowy odpoczynek do nie mniej niż 32h, obejmujących co najmniej 8h przerwanych odpoczynku dobowego,– zawrzeć porozumienia z organizacją związkową / przedstawicielami pracowników o wprowadzeniu systemu równoważnego czasu pracy – możliwość przedłużenia dobowego wymiaru czasu pracy max do 12h w okresie rozliczeniowym nieprzekraczającym 12 m-cy,– zawrzeć porozumienia z organizacją związkową / przedstawicielami pracowników o stosowaniu mniej korzystnych warunków zatrudnienia niż wynikające z umów o pracę → kopia porozumień przekazywana do inspektora pracy w terminie 5 dni roboczych od dnia zawarcia.	<p>WARUNKI SKORZYSTANIA:</p> <ul style="list-style-type: none">– SPADEK OBROTÓW w następstwie COVID-19 - ↓ sprzedaży min. o 15% - obliczony jako stosunek łącznych obrotów w ciągu dowolnych 2 kolejnych m-cy po 01.01.2020 r., w porównaniu do łącznych obrotów z analogicznych 2 kolejnych m-cy roku poprz. LUB 25% - obliczony jako stosunek obrotów z dowolnie wskazanego miesiąca po 01.01.2020 r. w porównaniu do obrotów z miesiąca poprz.,– niezaleganie z regulowaniem: zobowiązań podatkowych, składek na ubezpieczenia społeczne i zdrowotne, FGŚP, FP lub FS do końca III kwartału 2019 r. <p>możliwość zawarcia porozumienia o stosowaniu mniej korzystnych warunków zatrudnienia niż wynikające z umów o pracę wynika również z art. 23^{1a} k.p. (= brak warunku spadku obrotów)</p>
CUDZOZIEMCY		
<p>terminy do składania wniosków (art. 15z specustawy)</p>	<p>Termin do złożenia wniosku o:</p> <ul style="list-style-type: none">– udzielenie zezwolenia na pobyt czasowy, pobyt stały, pobyt rezydenta długoterminowego UE,– przedłużenie wizy,– przedłużenie pobytu w ramach ruchu bezwizowego, który wypada w okresie stanu epidemii, ulega wydłużeniu do upływu 30. dnia następującego po odwołaniu tego stanu.	<p>pobyt cudzoziemców w czasie przedłużonego terminu będzie legalny pod warunkiem złożenia przez cudzoziemca w terminie 30 dni od odwołania stanu epidemii odpowiedniego wniosku (tego, dla którego termin został przedłużony)</p>



<p>pobyt na podstawie wizy krajowej / zezwolenia (art. 15zd specustawy)</p>	<p>pobyt cudzoziemca uznany za legalny w okresie stanu zagrożenia epidemicznego / epidemii oraz do upływu 30. dnia następującego po odwołaniu tego stanu, który obowiązywał jako ostatni, nawet jeżeli ważność dokumentów umożliwiających pobyt wygasła w czasie obowiązywania jednego z tych stanów.</p>	<ul style="list-style-type: none">- cudzoziemiec uprawniony do wykonywania pracy pod warunkiem posiadania ważnego zezwolenia lub na podstawie zezwolenia,- nie wydaje się, ani nie wymienia się karty pobytu.
<p>zezwolenia na pracę (art. 15zzq specustawy)</p>	<p>Termin ważności:</p> <ul style="list-style-type: none">- zezwolenia na pracę,- decyzji o przedłużeniu zezwolenia na pracę,- decyzji o przedłużeniu zezwolenia na pracę sezonową, <p>który przypada w okresie stanu epidemii, ulega przedłużeniu do upływu 30. dnia następującego po odwołaniu tego stanu.</p>	<p>jeżeli w oświadczeniu o powierzeniu wykonywania pracy cudzoziemcowi wskazano okres pracy, którego koniec przypada w czasie stanu epidemii, cudzoziemiec może wykonywać pracę określoną oświadczeniem na rzecz podmiotu, który złożył oświadczenie, w okresie lub okresach nieobjętych oświadczeniem do upływu 30. dnia następującego po odwołaniu stanu epidemii</p>
BIEG TERMINÓW W CZASIE STANU EPIDEMII		
<p>bieg terminów przewidzianych przepisami administracyjnego (art. 15 zrr specustawy)</p>	<p>NIE ROZPOCZYNAJĄ SIĘ, A ROZPOCZĘTE ULEGAJĄ ZAWIESZENIU TERMINY PRAWA ADMINISTRACYJNEGO:</p> <ul style="list-style-type: none">- od zachowania których jest uzależnione udzielenie ochrony prawnej przed sądem / organem,- do dokonania czynności kształtujących prawa i obowiązki stron stosunku prawnego,- zasiedzenia, przedawnienia i innych terminów, których niezachowanie powoduje wygaśnięcie lub zmianę praw rzeczowych oraz roszczeń i wierzytelności wynikających ze stosunków cywilnoprawnych, a także popadnięcie w opóźnienie,- zawitych, z niezachowaniem których ustawa wiąże ujemne skutki dla strony,- do dokonania obowiązkowych wpisów do właściwego rejestru czynności, które powodują obowiązek zgłoszenia.	<ul style="list-style-type: none">- organ, sąd lub podmiot może wezwać do dokonania czynności w oznaczonym terminie i zakresie, jeżeli niepodjęcie czynności mogłoby spowodować niebezpieczeństwo dla życia lub zdrowia ludzi / zwierząt, poważną szkodę dla interesu społecznego albo ze względu na grożącą niepowetowaną szkodę materialną,- ustawa przewiduje wyjątki → np. zawieszenie / wstrzymanie nie dot. terminu zawarcia porozumienia o kontynuowaniu zatrudnienia w przypadku śmierci pracodawcy (art. 63² § 5 k.p.).



<p>zawieszenie innych terminów na czas stanu epidemii (art. 15zsz specustawy)</p>	<p>NIE ROZPOCZYNA SIĘ, A ROZPOCZĘTY ULEGA ZAWIESZENIU bieg terminu sądowego, procesowego i terminu:</p> <ul style="list-style-type: none">– na milczące załatwienie sprawy,– w innej sprawie, w której brak wyrażenia sprzeciwu, wydania decyzji, postanowienia albo innego rozstrzygnięcia uprawnia do podjęcia działania, dokonania czynności albo wpływa na zakres praw i obowiązków,– na wyrażenie przez organ stanowiska albo wydanie interpretacji indywidualnej (z wyjątkiem interpretacji indywidualnej, o której mowa w ordynacji podatkowej). <p>W stanie epidemii nie stosuje się przepisów o bezczynności organów oraz o obowiązku powiadamiania zainteresowanych o niezatałwieniu sprawy w terminie (brak możliwości wymierzenia kar).</p>	<ul style="list-style-type: none">– organ, sąd lub podmiot może wezwać do dokonania czynności w oznaczonym terminie i zakresie, jeżeli wymaga tego interes publiczny lub ważny interes kontrolowanego, niepodjęcie czynności mogłoby spowodować niebezpieczeństwo dla życia lub zdrowia ludzi / zwierząt, poważną szkodę albo ze względu na grożącą niepowetowaną szkodę materialną,– organ lub podmiot może wydać decyzję w całości uwzględniającą żądanie, zaświadczenie o braku podstaw do wniesienia sprzeciwu, wyrazić stanowisko albo wydać interpretację indywidualną.
<p style="text-align: center;">POZOSTAŁE ISTOTNE REGULACJE</p>		
<p>wstrzymanie administracyjnych postępowań egzekucyjnych (art. 15zzk specustawy)</p>	<p>RM może wstrzymać administracyjne postępowania egzekucyjne – ze względu na okres obowiązywania stanu zagrożenia epidemicznego i stanu epidemii oraz skutki nimi wywołane</p>	<p>w okresie wstrzymania mogą być dokonywane wypłaty z zajętego rachunku bankowego lub rachunku prowadzonego przez SKOK</p>
<p>zwolnienie ze składek KRUS (art. 31zz specustawy)</p>	<p>osoby objęte ubezpieczeniem emerytalno-rentowym w rozumieniu ustawy o ubezpieczeniu społecznym rolników zwolnione z opłacania składek na to ubezpieczenie za II kwartał 2020 r.</p>	<p>zwolnienie z mocy prawa, bez potrzeby składania wniosku</p>



<p>wsparcie dla nowych technologii (art. 37 ustawy zmieniającej → zmiany w ustawie z dnia 30.05.2008 r. o niektórych formach wspierania działalności innowacyjnej)</p>	<ul style="list-style-type: none">– nowa definicja inwestycji technologicznej, nowej technologii oraz udziału własnego,– zniesienie limitu wysokości premii technologicznej, ALE premia technologiczna przeznaczona na pokrycie wydatków (koszty związane z uzyskiwaniem, walidacją i obroną patentów i innych wartości niematerialnych i prawnych, związanych z inwestycją technologiczną) wraz z wszelką inną pomocą, w tym pomocą de minimis, udzielaną na pokrycie tych samych wydatków, nie może przekroczyć 50% wartości tych wydatków.	<ul style="list-style-type: none">– zmiana (rozszerzenie) katalogu wydatków,– zniesienie ograniczenia dot. wstrzymania wypłaty premii technologicznych (do wysokości limitu środków na ten cel ustalonego przez ministra właściwego do spraw gospodarki, na dany rok budżetowy),– udzielenie kredytu technologicznego stanowi pomoc dla MŚP na wspieranie innowacyjności,– bank kredytujący nie musi być tym samym podmiotem, który udziela przedsiębiorcy promesy kredytu technologicznego.
<p>zakaz eksmisji (art. 15z ustawy)</p>	<p>w okresie stanu zagrożenia epidemicznego / stanu epidemii nie są wykonywane wyroki eksmisyjne w odniesieniu do lokali mieszkalnych, chyba że wyrok został wydany na podstawie ustawy o przeciwdziałaniu przemocy w rodzinie</p>	<p>wszelkie działania organów egzekucyjnych zostają w tym czasie wstrzymane (sprawy w toku zostaną zawieszane, a nowe postępowania nie będą podejmowane)</p>
DODATKOWY OBOWIĄZEK		
<p>Począwszy od dnia 31.03.2020 r. ZUS ma być informowany (termin: 7 dni) o każdej umowie o dzieło zawartej z osobą niepozostającą w stosunku pracy LUB jeżeli w ramach takiej umowy wykonawca nie wykonuje pracy na rzecz pracodawcy, z którym pozostaje w stosunku pracy (art. 36 ust. 17 ustawy o systemie ubezpieczeń społecznych). Obowiązek ten jest wprowadzany przy okazji sytuacji kryzysowej, ale nie jest znany termin jego zniesienia (będzie musiało dojść do kolejnej zmiany ustawy o systemie ubezpieczeń społecznych).</p>		



kancelaria radców prawnych

PIOTR MATYSIAK

ul. Grunwaldzka 38A/6, 60-783 Poznań
info@matysiak-kancelaria.pl
www.matysiak-kancelaria.pl

WYKAZ SKRÓTÓW I OBJAŚNIENIE POJĘĆ

specustawa – ustawa z dnia 02.03.2020 r. o szczególnych rozwiązaniach związanych z zapobieganiem, przeciwdziałaniem i zwalczaniem COVID-19, innych chorób zakaźnych oraz wywołanych nimi sytuacji kryzysowych

updof – ustawa z dnia 26 lipca 1991 r. o podatku dochodowym od osób fizycznych

updop – ustawa z dnia 15 lutego 1992 r. o podatku dochodowym od osób prawnych

uzpdof – ustawa z dnia 20 listopada 1998 r. o zryczałtowanym podatku dochodowym od niektórych przychodów osiąganych przez osoby fizyczne

WM – **minimalne wynagrodzenie za pracę** ustalane na podstawie ustawy z dnia 10.10.2002 r. o minimalnym wynagrodzeniu za pracę; przedstawione w tabeli obliczenia opierają się na wynagrodzeniu minimalnym w okresie od dnia 01.01.2020 r. do dnia 31.12.2020 r., które wynosi **2.600 zł brutto**

PMW – **przeciętne miesięczne wynagrodzenie** w danym kwartale, ogłaszane przez Prezesa Głównego Urzędu Statystycznego na podstawie ustawy z dnia 17.12.1998 r. o emeryturach i rentach z Funduszu Ubezpieczeń Społecznych; wartość ta ma być ustalana na dzień składania wniosku o uzyskanie dofinansowania (na podstawie danych z poprz. kwartału), natomiast obliczenia przedstawione w tabeli opierają się na przeciętnym miesięcznym wynagrodzeniu za IV kwartał roku 2019, które wynosiło **5.198,58 zł brutto** (komunikat Prezesa Głównego Urzędu Statystycznego z dnia 11.02.2020 r.)

PPM – **prognozowane przeciętne miesięczne wynagrodzenie brutto** w gospodarce narodowej w 2020 r., które wynosi **5.227 zł brutto**

MIKROPRZEDSIĘBIORCA: przedsiębiorca, który w co najmniej jednym roku z 2 ostatnich lat obrotowych spełniał łącznie następujące warunki: (1) zatrudniał średniorocznie* ↓ 10 pracowników **oraz** (2) osiągnął roczny obrót netto ze sprzedaży oraz z operacji finansowych nieprzekraczający równowartości w PLN 2 mln euro lub sumy aktywów jego bilansu sporządzonego na koniec jednego z tych lat nie przekroczyły równowartości w PLN 2 mln euro (art. 7 ust. 1 pkt 1 ustawy z dnia 06.03.2018 r. prawo przedsiębiorców)

MAŁY PRZEDSIĘBIORCA: przedsiębiorca, który w co najmniej jednym roku z 2 ostatnich lat obrotowych spełniał łącznie następujące warunki: (1) zatrudniał średniorocznie* ↓ 50 pracowników **oraz** (2) osiągnął roczny obrót netto ze sprzedaży oraz z operacji finansowych nieprzekraczający równowartości w PLN 10



mln euro lub sumy aktywów jego bilansu sporządzonego na koniec jednego z tych lat nie przekroczyły równowartości w PLN 10 mln euro, który nie jest mikroprzedsiębiorcą (art. 7 ust. 1 pkt 2 ustawy z dnia 06.03.2018 r. prawo przedsiębiorców)

ŚREDNI PRZEDSIĘBIORCA: przedsiębiorca, który w co najmniej jednym roku z 2 ostatnich lat obrotowych spełniał łącznie następujące warunki:
(1) zatrudniał średniorocznie* ↓ 250 pracowników **oraz** (2) osiągnął roczny obrót netto ze sprzedaży oraz z operacji finansowych nieprzekraczający równowartości w PLN 50 mln euro lub sumy aktywów jego bilansu sporządzonego na koniec jednego z tych lat nie przekroczyły równowartości w PLN 43 mln euro, który nie jest mikroprzedsiębiorcą ani małym przedsiębiorcą (art. 7 ust. 1 pkt 3 ustawy z dnia 06.03.2018 r. prawo przedsiębiorców)

* **średnioroczne zatrudnienie** określa się w przeliczeniu **na pełne etaty, nie uwzględniając** pracowników przebywających na urloпах: macierzyńskich, na warunkach urlopu macierzyńskiego, ojcowskich, rodzicielskich i wychowawczych, a także zatrudnionych w celu przygotowania zawodowego.

PRZEDSIĘBIORSTWO ZNAJDUJĄCE SIĘ W TRUDNEJ SYTUACJI: przedsiębiorstwo, które:

- a) w przypadku spółki z o.o., spółki akcyjnej, spółki komandytowo-akcyjnej: **ponad 50% kapitału zakładowego została utracona w efekcie zakumulowanych strat** (taka sytuacja ma miejsce, gdy w wyniku odliczenia strat od rezerw i wszystkich innych elementów uznawanych za część środków własnych przedsiębiorstwa powstaje ujemna kwota, która przekracza 50% kapitału zakładowego);
- b) w przypadku spółki jawnej, spółki komandytowej, spółki partnerskiej oraz spółki cywilnej: **wysokość niepokrytych strat przewyższa 50% kapitału wykazanego w księgach spółki;**
- c) w przypadku każdego przedsiębiorcy: są spełnione przesłanki do wszczęcia postępowania upadłościowego lub restrukturyzacyjnego; przedsiębiorca otrzymał pomoc na ratowanie i nie spłacił do tej pory pożyczki ani nie zakończy umowy o gwarancję lub otrzymał pomoc na restrukturyzację i nadal podlega planowi restrukturyzacyjnemu;
- d) w przypadku przedsiębiorcy, które nie jest MŚP, jeśli w ciągu ostatnich 2 lat: (1) księgowy stosunek kapitału obcego do kapitału własnego tego przedsiębiorstwa przekracza 7,5 oraz (2) wskaźnik relacji pokrycia odsetek do EBITDA tego przedsiębiorstwa wynosi poniżej 1,0.

(art. 2 pkt 18 rozporządzenia Komisji (UE) nr 651/2014 z dnia 17.06.2014 r. uznającego niektóre rodzaje pomocy za zgodne z rynkiem wewnętrznym w zastosowaniu art. 107 i 108 Traktatu).



kancelaria radców prawnych
PIOTR MATYSIAK



Masz pytania?

tarcza@matysiak-kancelaria.pl

